

AGENZIA INTERREGIONALE PER IL FIUME PO

AIPO

PARMA

BANDO DI GARA

1. STAZIONE APPALTANTE: Agenzia Interregionale per il fiume Po – Strada Garibaldi, 75 – 43121 Parma – Tel. 0521/7971 – Fax 0521/797360;

2. PROCEDURA DI AGGIUDICAZIONE: Procedura aperta ai sensi degli artt. 3 e 54 del D.Lgs 163/06 e s.m.i., come da determina a contrarre n. 1.594 del 10.12.2010;

3. LUOGO, DESCRIZIONE, IMPORTO COMPLESSIVO DELLA FORNITURA, ONERI PER LA SICUREZZA E MODALITA' DI PAGAMENTO:

3.1. luogo di esecuzione: Laboratorio- Didattico di A.I.Po sito in Boretto (RE), Strada Provinciale per Poviglio n. 88;

3.2. descrizione: fornitura e posa in opera di impianti fotovoltaici, destinati allo scambio sul posto sui siti individuati dall'Agenzia presso il polo "laboratorio didattico" sito in Boretto (RE), Strada per Poviglio n. 88 (E-SPEC.-859);

codice identificativo della gara – **C.I.G. 0713673D93**;

codice unico di progetto – **C.U.P. B62J10000060002**;

3.3. importo complessivo dell'appalto: **€192.500,00.= (centonovantaduemilacinquecento/00)** così suddiviso:

€ 191.500,00.= (centonovantunomilacinquecento/00) per fornitura e posa soggetti a ribasso;

€ 1.000,00.= (mille/00) per oneri relativi all'attuazione dei piani della

sicurezza non soggetti a ribasso;

3.4.. modalità dei determinazione del corrispettivo: a corpo;

4. TERMINE DI ESECUZIONE: giorni **120** (centoventi) naturali e consecutivi decorrenti dalla data di consegna dei materiali oggetto della fornitura;

5. DOCUMENTAZIONE: il Disciplinare di Gara contenente le norme integrative del presente Bando relative alle modalità di partecipazione alla gara, alle modalità di compilazione, di presentazione dell'offerta, ai documenti da presentare a corredo della stessa ed alle procedure di aggiudicazione dell'appalto, nonché il Capitolato Tecnico e lo Schema di Contratto sono visibili presso la sede dell'Ente appaltante indicata al n.1 nei giorni feriali escluso il sabato dalle ore 9.00 alle ore 13.00 e scaricabili sul sito Internet:www.agenziapo.it

6. TERMINE, INDIRIZZO DI RICEZIONE, MODALITA' DI PRESENTAZIONE E DATA DI APERTURA DELLE OFFERTE:

6.1. termine di presentazione dell'offerta: ore 12,00 del giorno **11/04/2011**;

6.2. indirizzo: Agenzia interregionale per il fiume Po – AIPO – Strada Garibaldi, 75 – 43121 Parma;

6.3. modalità: secondo quanto previsto nel disciplinare di gara di cui al punto 5, del presente bando;

6.4. apertura offerte: il giorno **12/04/2011** alle ore **9,30** presso la sede della Stazione appaltante di cui al punto 1.

7. SOGGETTI AMMESSI ALL'APERTURA DELLE OFFERTE: i Legali Rappresentanti dei Concorrenti di cui al successivo punto 10 ovvero Soggetti, uno per ogni Concorrente, muniti di specifica delega loro conferita

dai suddetti Legali Rappresentanti;

8. CAUZIONE: l'offerta dei Concorrenti deve essere corredata: da una cauzione provvisoria, pari al 2% (due per cento) dell'importo complessivo dell'appalto costituita, secondo gli schemi tipo di cui al D.M. 12.03.2004 e s.m.i. n. 123, da fideiussione bancaria o polizza assicurativa, o polizza rilasciata da un Intermediario Finanziario iscritto nell'elenco speciale di cui all'art. 107 del D.Lgs. 385/93 e s.m.i.;

9. FINANZIAMENTO: Fondi Cap. di bilancio dell'A.I.PO;

10. SOGGETTI AMMESSI ALLA GARA: Concorrenti di cui all'art. 34, comma 1, del D.Lgs 163/06 e s.m.i., costituiti da Operatori Economici singoli od Operatori Economici riuniti o consorziati, ai sensi degli articoli 36 e 37 del D.Lgs 163/06 e s.m.i, ovvero da Operatori Economici che intendano riunirsi o consorziarsi ai sensi dell'articolo 37 del D.Lgs 163/06 e s.m.i., nonché Concorrenti con sede in altri Stati membri dell'Unione Europea alle condizioni di cui all'articolo 3, comma 7, del D.P.R. N. 34/2000 e s.m.i.;

11. CONDIZIONI MINIME DI CARATTERE ECONOMICO E TECNICO NECESSARIE PER LA PARTECIPAZIONE:

le condizioni sono riportate all'art. 7 del Disciplinare di Gara.

12. TERMINI DI VALIDITA' DELL'OFFERTA: l'offerta è valida per 180 giorni dalla data dell'esperimento della gara;

13. CRITERIO DI AGGIUDICAZIONE: Offerta economicamente più vantaggiosa in base ai criteri indicati nel Disciplinare di Gara;

14. VARIANTI: non sono ammesse offerte in variante;

15. ALTRE INFORMAZIONI:

a) non sono ammessi a partecipare alle gare Soggetti che si trovino nelle

condizioni previste dall'art. 38 del D.Lgs 163/06 e s.m.i. e che non siano in regola con gli obblighi previsti dalle legge 68/99 e s.m.i.;

b) i Concorrenti dovranno procedere ad apposita visita del luogo di esecuzione della fornitura, da dimostrarsi secondo le modalità previste nel Disciplinare di Gara;

c) non sono ammesse offerte in aumento;

d) si procederà all'aggiudicazione anche in presenza di una sola offerta valida sempre che sia ritenuta congrua e conveniente;

e) in caso di offerte uguali si procederà per sorteggio;

f) l'Aggiudicatario deve prestare cauzione definitiva nella misura e nei modi previsti dall'articolo 113 del D.Lgs 163/06 e s.m.i. indicati nell'articolo 5 dello Schema di Contratto;

g) si applicano le disposizioni previste dall'articolo 75, comma 7 del D.Lgs 163/06 e s.m.i.;

h) le autocertificazioni, le certificazioni, i documenti e l'offerta devono essere in lingua italiana o corredati di traduzione giurata;

i) nel caso di Concorrenti costituiti ai sensi dell'art. 34 e ss del D.Lgs 163/06 e s.m.i., i requisiti di cui al punto 11, del presente Bando devono essere posseduti, nella misura specificata all'art. 7 del Disciplinare di Gara;

l) gli importi dichiarati da Operatori Economici stabiliti in altro Stato membro dell'Unione Europea, qualora espressi in altra valuta, dovranno essere convertiti in EURO;

m) le rate di acconto e i corrispettivi saranno pagati con le modalità previste dall'art. 10 dello Schema di Contratto;

n) gli eventuali subappalti saranno disciplinati ai sensi delle vigenti leggi;

- o) i pagamenti relativi al Subappaltatore o Cottimista verranno effettuati dall'Aggiudicatario che è obbligato a trasmettere, entro venti giorni dalla data di ciascun pagamento effettuato, copia delle fatture quietanzate con l'indicazione delle ritenute a garanzie effettuate;
- p) la Stazione Appaltante si riserva la facoltà di applicare le disposizioni di cui all'art. 140 del D.Lgs 163/06 e s.m.i.;
- q) tutte le controversie derivanti dal Contratto sono deferite alla competenza del Giudice Ordinario. E' esclusa la competenza arbitrale.
- r) i dati raccolti saranno trattati, ai sensi del D.Lgs 196/2003 e s.m.i., esclusivamente nell'ambito della presente gara;
- s) Responsabile Unico del Procedimento: Ing. Enrico Guarneri (Tel. 0521/797394).

IL DIRIGENTE

Dr. Giuseppe Barbieri



AGENZIA INTERREGIONALE PER IL FIUME PO
Strada Garibaldi, 75 – 43121 PARMA te. 0521/7971
www.agenziapo.it

DISCIPLINARE DI GARA

FORNITURA E POSA IN OPERA DI IMPIANTI FOTOVOLTAICI, DESTINATI ALLO SCAMBIO SUL POSTO SUI SITI INDIVIDUATI DALL'AGENZIA PRESSO IL POLO "LABORATORIO DIDATTICO" DI A.I.P.O. SITO IN BORETTO (RE), STRADA PER POVIGLIO N. 88 (E-SPEC.-859).

C.I.G.: 0713673D93

C.U.P.: B62J10000060002

ARTICOLO 1 - OGGETTO DELLA GARA

Il presente Disciplinare si riferisce alla procedura aperta indetta ai sensi degli artt. 3 e 54 del D.Lgs. 163/06 e s.m.i., con il criterio dell'offerta economicamente più vantaggiosa ai sensi dell'art. 83 comma 1 lettera a), b) et c) dello stesso Codice.

1.1. Prestazioni oggetto della fornitura

L'appalto prevede quanto segue:

- a) trasporto;
- b) installazione "ad opera d'arte" dell'impianto;
- c) Schema/i complessivo/i dell'impianto;
- d) allaccio in rete;
- e) espletamento delle pratiche burocratiche per l'ottenimento degli incentivi (GSE) ed ogni altro onere necessario a consegnare l'opera in perfette condizioni d'uso e pronta a generare energia elettrica da fotovoltaico (FV) in regime di scambio sul posto (impianti integrati o semi-integrati).

Le specifiche tecniche sono riportate nel Capitolato Tecnico.

1.2. Durata della fornitura

La fornitura avrà la durata di n. 120 (centoventi) giorni naturali e consecutivi decorrenti dalla data di consegna dei materiali.

1.3. Importo della fornitura

L'importo complessivo dell'appalto è di **€192.500,00.= (centonovantaduemilacinquecento/00)** così suddiviso:

€191.500,00.= (centonovantunomilacinquecento/00) per fornitura e posa, soggetti a ribasso d'asta;

€ 1.000,00.= (mille/00) per oneri relativi all'attuazione dei piani della sicurezza, non soggetti a ribasso.

ARTICOLO 2 - SOGGETTI AMMESSI ALLA GARA

Sono ammessi alla gara i Soggetti di cui all'art. 34 del D. Lgs. n. 163/2006 e s.m.i.

Sono altresì ammessi i Concorrenti stabiliti in Stati diversi dall'Italia alle condizioni di cui all'art. 47 del D.Lgs. n. 163/2006 e s.m.i..

Ai predetti Soggetti si applicano le disposizioni di cui all'art. 37 del D.Lgs. n. 163/2006 e s.m.i..

ARTICOLO 3 - CONDIZIONI DI PARTECIPAZIONE

Non è ammessa la partecipazione alla gara di Concorrenti per i quali sussistono:

- a) le cause di esclusione di cui all'art. 38, lettere a), b), c), d), e), f), g), h), i), l), m), m-ter) ed m-quater) del D. Lgs. n. 163/2006 e s.m.i.;
- b) la contemporanea partecipazione alla gara in più di un Raggruppamento Temporaneo o Consorzio ordinario di Concorrenti ovvero di partecipare alla gara anche in forma individuale qualora partecipi alla gara medesima in Raggruppamento Temporaneo o Consorzio ordinario di Concorrenti;
- c) la contemporanea partecipazione alla gara come Autonomo Concorrente e come Consorziato indicato, ai sensi dell'art. 37, comma 7, del D.Lgs. n. 163/2006 e s.m.i., dal Consorzio di cui all'art. art. 34, comma 1, lettera b) (Consorzi fra Società Cooperative e Consorzi fra Imprese Artigiane) del D.Lgs. n. 163/2006 e s.m.i., partecipante alla gara;
- d) la contemporanea partecipazione alla gara come Autonomo Concorrente e come Consorziato indicato, ai sensi dell'art. 36, comma 5, del D.Lgs. n. 163/2006 e s.m.i., dal Consorzio di cui all'art. art. 34, comma 1, lettera c) (Consorzio Stabile) del D.Lgs. n. 163/2006 e s.m.i., partecipante alla gara.

ARTICOLO 4 - PRESCRIZIONI CONTRATTUALI ED INFORMAZIONI COMPLEMENTARI

Si specifica che:

- a) è possibile da parte dei Soggetti che intendono concorrere alla procedura, ottenere chiarimenti in ordine alla presente procedura mediante la proposizione di quesiti scritti da inoltrare al Responsabile Unico del Procedimento, al fax n. 0521/797393 entro e non oltre le ore 12.00 del giorno 07/04/2011, a tali quesiti si provvederà, a mezzo fax, a dare risposta scritta al Richiedente; i quesiti e le relative risposte saranno pubblicate sul sito internet www.agenziapo.it, alla voce appalti e contratti; non saranno fornite risposte ai quesiti pervenuti successivamente al termine sopra indicato;
- b) che il Bando di gara, il Disciplinare di Gara completo dei modelli di dichiarazione allegati "A", "A-bis" e "A-ter", il Capitolato Tecnico completo degli allegati "A", "B" et "C" e lo Schema di Contratto possono essere scaricati dal sito internet www.agenziapo.it, alla voce appalti e contratti.

Si precisa altresì che si applicheranno le seguenti disposizioni:

- a) l'offerta è valida per 180 giorni dal termine indicato per la scadenza della presentazione della offerta;
- b) si applicano le disposizioni previste dall'art. 40, comma 7, del D.Lgs. n. 163/2006 e s.m.i.;
- c) le autocertificazioni, le certificazioni, i documenti e l'offerta devono essere redatti in lingua italiana o corredati di traduzione giurata;
- d) gli importi dichiarati da imprese stabilite in altro Stato membro dell'Unione Europea, devono essere espressi in Euro;
- e) la stipula del contratto è, comunque, subordinata al positivo esito della procedure previste dalla normativa vigente in materia di lotta alla mafia;
- f) è esclusa la competenza arbitrale, l'organo competente per le procedure di ricorso è il T.A.R. dell'Emilia Romagna, sezione staccata di Parma;
- g) i dati raccolti saranno trattati, ai sensi del D.Lgs. n. 196/2003 e s.m.i., esclusivamente nell'ambito della gara cui si riferisce il presente Disciplinare di Gara;
- h) l'aggiudicazione avrà luogo anche in presenza di una sola offerta valida, sempre che sia ritenuta congrua e conveniente;
- i) Il Responsabile Unico del Procedimento è l'Ing. Enrico Guarneri (tel. 0521/797394 - e-mail: enrico.guarneri@agenziapo.it).

ARTICOLO 5 - GARANZIE

L'offerta dei Concorrenti deve essere corredata da:

Cauzione provvisoria di cui all'art. 75 del D.Lgs. n. 163/2006 e s.m.i..

La cauzione provvisoria deve essere pari ad **€3.850,00.= (tremilaottocentocinquanta/00)** e deve essere costituita in contanti o in titoli del debito pubblico garantiti dallo Stato o mediante

fidejussione bancaria o assicurativa o rilasciata da intermediari finanziari iscritti nell'elenco speciale di cui all'art. 107 del D.Lgs. n. 385/1993 e s.m.i. che svolgono in via esclusiva o prevalente attività di rilascio di garanzie, a ciò autorizzati dal Ministro dell'Economia e delle Finanze. **A pena di esclusione**, la garanzia deve prevedere:

- la rinuncia al beneficio della preventiva escussione del Debitore principale;
- la rinuncia all'eccezione di cui all'art. 1957, comma 2, del codice civile, nonché l'operatività della garanzia stessa entro 15 giorni, a semplice richiesta scritta della Stazione appaltante;
- la validità per 180 giorni dalla data di presentazione dell'offerta;
- l'impegno del Fidejussore a rilasciare, in caso di aggiudicazione, la garanzia fidejussoria per l'esecuzione del contratto a favore di A.I.Po.

Nel caso di offerta sottoscritta da più Operatori Economici con la dichiarazione del relativo impegno a costituirsi in Associazione Temporanea di Imprese o in Consorzio di cui all'art. 37 del D.Lgs. n. 163/2006 e s.m.i., la cauzione provvisoria deve essere intestata a tutti gli Operatori Economici del costituendo Raggruppamento o Consorzio.

All'atto della stipula del contratto l'Aggiudicatario deve prestare:

Cauzione definitiva di cui all'art. 113 primo periodo, del D.Lgs. n. 163/2006 e s.m.i.

La cauzione definitiva, nella misura prevista dall'art. 113 del D. Lgs. n. 163/2006 e s.m.i., dovrà essere prestata contestualmente alla firma del contratto. La cauzione definitiva, deve permanere fino alla scadenza del contratto, comprese le eventuali proroghe o rinnovi.

La cauzione definitiva deve essere costituita mediante fidejussione bancaria o polizza assicurativa o fidejussione rilasciata da Intermediari finanziari iscritti nell'elenco speciale di cui all'art. 107 del D.Lgs. n. 385/1993 e s.m.i., che svolgono in via esclusiva o prevalente attività di rilascio di garanzie, a ciò autorizzati dal Ministro dell'Economia e delle Finanze, secondo le polizze tipo approvate con D.M. n. 123/2004 e s.m.i. ove previste.

L'importo della cauzione provvisoria e della cauzione definitiva è ridotto del cinquanta per cento nei confronti degli Operatori Economici in possesso di certificazione di sistema di qualità conforme alle norme europee della serie UNI CEI ISO 9000, rilasciata da Soggetti accreditati ai sensi della norme europee della serie UNI CEI EN 45000 e della serie UNI CEI EN ISO/IEC 17000.

Per fruire di tale beneficio, il Concorrente dovrà produrre nella "Busta A- Documenti" (in originale ovvero in copia con dichiarazione di autenticità e copia di un documento di identità in corso di validità) la certificazione di qualità conforme alle norme europee EN ISO 9000.

La presentazione di cauzioni provvisorie inferiori o prive delle caratteristiche richieste costituirà formale causa di esclusione, considerato che il Soggetto deputato all'espletamento della gara non ha alcuna discrezione in merito alla valutazione dell'apprezzabilità dell'eventuale errore.

Ai sensi dell'art. 75, comma 6, del D.Lgs. n. 163/2006 e s.m.i., la cauzione provvisoria verrà svincolata all'Aggiudicatario automaticamente al momento della stipula del contratto mentre agli altri Concorrenti, ai sensi dell'art. 75, comma 9, del D.Lgs. n. 163/2006 e s.m.i., entro trenta giorni dalla comunicazione dell'avvenuta aggiudicazione.

ART. 6 PAGAMENTO A FAVORE DELL'AUTORITÀ DI VIGILANZA SUI CONTRATTI PUBBLICI

I Concorrenti devono effettuare il pagamento della contribuzione di **€20,00** (euro **venti/00**) con le modalità previste nell'avviso del 31.03.2010 dell'Autorità per la Vigilanza sui Contratti Pubblici di Lavori, Servizi e Forniture pubblicato sul sito della stessa, come di seguito riportato:

- a) online mediante carta di credito dei circuiti Visa, MasterCard, Diners, America Express, al "Servizio riscossioni".
- b) in contanti, muniti del modello di pagamento rilasciato dal Servizio di riscossione, presso tutti i punti vendita della rete tabaccai lottisti abilitati al pagamento di bollette e bollettini.

Il Partecipante deve allegare la ricevuta in originale del versamento ovvero la fotocopia dello stesso corredata da dichiarazione di autenticità e copia di un documento d'identità.

ART. 7 CAPACITÀ ECONOMICO-FINANZIARIA E CAPACITÀ TECNICO-ORGANIZZATIVA – AVVALIMENTO

I Concorrenti devono essere in possesso dei seguenti requisiti economico-finanziari e tecnico-organizzativi:

- a) possedere un fatturato globale d'Impresa, negli ultimi tre esercizi utili, che sia pari ad almeno €500.000,00.= (cinquecentomila/00);
- b) dimostrare di aver eseguito e concluso, negli ultimi 3 (tre) anni, almeno una fornitura analoga a quella oggetto della gara per un importo non inferiore a € 150.000,00.= (centocinquantomila/00). Dovrà essere specificato: il Committente, l'oggetto dell'incarico, l'importo ed il periodo di riferimento.

Nel caso di partecipazione di Concorrenti raggruppati, il requisito di cui al punto a), sopra indicato deve essere posseduto nella misura minima del 40% da parte del Soggetto Mandatario Capogruppo e nella misura minima del 10% da parte di ognuno degli altri Soggetti Raggruppati od Associati, fermo restando il possesso integrale del requisito da parte del Raggruppamento nel suo insieme. La fornitura analoga di cui al punto b) dovrà essere stata eseguita dal Soggetto Mandatario Capogruppo.

In attuazione dei disposti dell'art. 49 del D.Lgs. n. 163/2006 e s.m.i., il Concorrente può dimostrare il possesso dei requisiti di carattere economico-finanziario e tecnico-organizzativo avvalendosi dei requisiti di un altro Soggetto. Ai fini di quanto sopra dovrà essere fornita in sede di domanda di partecipazione tutta la documentazione prevista dal comma 2 del suddetto articolo 49 del D.Lgs. n. 163/2006 e s.m.i..

ART. 8 CRITERI DI AGGIUDICAZIONE

L'aggiudicazione avverrà in favore della migliore offerta economicamente più vantaggiosa determinata da una Commissione Giudicatrice – nominata dalla Amministrazione aggiudicataria ai sensi dell'art. 84 del D.Lgs. n. 163/2006 e s.m.i. - sulla base degli elementi di valutazione e relativi pesi appresso indicati, secondo le specificazioni contenute nel presente Disciplinare.

Gli elementi di valutazione dell'offerta economicamente più vantaggiosa sono di seguito riportati, per un punteggio complessivo massimo di **100 Punt**:

OFFERTA TECNICA		
	<i>Caratteristiche qualitative tecniche del prodotto</i> (valore tecnico, qualitativo e funzionale dei prodotti, cura delle finiture, caratteristiche migliorative dei prodotti rispetto ai requisiti minimi richiesti, caratteristiche innovative)	Punteggio max 30
	<i>Sub criteri</i>	<i>Sub- punteggi</i>
a)	Pannelli FV	10
b)	INVERTER	10
c)	Impiantistica e supporti	5
d)	Schema/i complessivo/i dell'impianto	5
	OFFERTA ECONOMICA	
e)	<i>Prezzo per Kw di picco installati</i>	Punteggio max 70

La Commissione Giudicatrice valuterà tramite:

- campioni, cataloghi, descrizioni, fotografie, schede tecniche, relazione tecnica, e qualsiasi altro materiale che comunque consenta un valutazione in termini tecnico qualitativi e di funzionalità;
- eventuali proposte tecnologiche migliorative offerte;

- eventuale documentazione inviata dall'Operatore Economico al fine di meglio valorizzare la propria attività, i prodotti offerti saranno valutati ad esempio, certificati di verifica TUV, provata sicurezza GS, oltre attestazioni relative alla conformità dei prodotti a parametri nazionali e/o europei, attestazioni rilasciate da Istituti o Servizi ufficiali incaricati del controllo qualità, ecc.;
- assistenza post vendita ulteriore (garanzie, tempi e costi di manutenzione).

ART. 9 MODALITÀ DI PRESENTAZIONE E CRITERI DI AMMISSIBILITÀ DELLE OFFERTE

Il plico contenente l'offerta e le documentazioni, a pena di esclusione dalla gara, deve essere idoneamente sigillato, deve pervenire, a mezzo raccomandata del servizio postale, oppure mediante Agenzia di recapito autorizzata; è altresì facoltà dei Concorrenti la consegna a mano del plico previa vidimazione del servizio postale.

Il plico deve pervenire perentoriamente entro le ore **12.00** del giorno **11/04/2011** esclusivamente al seguente indirizzo: **Agenzia Interregionale per il fiume Po, Ufficio Gare e Contratti, Strada Garibaldi n. 75, 43121 Parma.**

Per evitare dubbi interpretativi si precisa che per sigillo deve intendersi un qualsiasi segno o impronta, apposto su materiale plastico come ceralacca o piombo o striscia incollata, atto a rendere chiusa la busta contenente l'offerta, a impedire che essa possa subire manomissioni di sorta, e, quindi ad attestare l'autenticità della chiusura originaria proveniente dal Mittente.

Il recapito tempestivo dei plichi rimane ad esclusivo rischio dei Mittenti.

Il plico, debitamente chiuso e controfirmato o siglato sui lembi di chiusura, deve recare all'esterno – oltre all'intestazione del **Mittente**, all'indirizzo dello stesso ed al **Codice fiscale del Concorrente** – le indicazioni relative all'**oggetto della gara**, al **giorno** e all'**ora della scadenza di presentazione dell'offerta**.

Si precisa che nel caso di Concorrenti con **idoneità plurisoggettiva** (*Associazione Temporanea di Impresa, Consorzio ordinario, G.E.I.E.*) vanno riportati sul plico i nominativi gli indirizzi ed i codici fiscali dei Partecipanti ai detti soggetti sia se questi sono già costituiti e sia se sono da costituirsi.

Il plico deve contenere al suo interno **n. 3 (tre) buste**, a loro volta sigillate e controfirmate sui lembi di chiusura, recanti l'intestazione del **Mittente** e la dicitura, rispettivamente:

“A – DOCUMENTAZIONE AMMINISTRATIVA”;

“B – OFFERTA TECNICA”;

“C – OFFERTA ECONOMICA”;

“D - DOCUMENTAZIONE EX ART. 38, COMMA 2, LETT. B), DEL D.LGS. N. 163/2006 E S.M.I.”*.

*[Solo nel caso previsto dall'art. 38, comma 2, lett. b) del D. Lgs. n. 163/2006 e s.m.i., vale a dire nel caso di dichiarazione di essere in una situazione di controllo di cui all'art. 2359 del codice civile con un altro Concorrente ma di aver formulato autonomamente l'offerta, con indicazione del Concorrente con cui esiste tale situazione, devono essere prodotti i documenti utili a dimostrare che la situazione di controllo non ha influito sulla formulazione dell'offerta, da inserirsi in separata busta chiusa, con all'esterno la dicitura **“D – DOCUMENTAZIONE EX ART. 38, COMMA 2, LETT. B), DEL D.LGS. N. 163/2006 E S.M.I.”**. La Stazione appaltante escluderà i Concorrenti per i quali accerta che le relative offerte sono imputabili ad un unico centro decisionale, sulla base di univoci elementi. La verifica e l'eventuale esclusione sono disposte dopo l'apertura delle buste contenenti l'offerta economica].

Nella busta “A – DOCUMENTAZIONE AMMINISTRATIVA” devono essere contenuti, a pena di esclusione dalla gara, i seguenti documenti:

- I) domanda di partecipazione**, sottoscritta dal Legale Rappresentante del Concorrente; nel caso di Concorrente costituito da Associazione Temporanea o da un Consorzio ordinario non ancora costituiti la domanda deve essere sottoscritta da tutti i Soggetti che costituiranno la predetta Associazione o Consorzio; alla domanda, in alternativa all'autenticazione della sottoscrizione, deve essere allegata, **a pena di esclusione dalla gara**, copia fotostatica di un documento di identità del/dei Sottoscrittore/i; la domanda può essere sottoscritta anche da un Procuratore del Legale Rappresentante ed in tal caso va allegata, a pena di esclusione dalla gara, copia conforme all'originale della relativa procura;
- II) dichiarazione sostitutiva** resa ai sensi degli articoli 46 e 47 del D.P.R. 28 dicembre 2000 n. 445 e s.m.i. oppure, per i Concorrenti non residenti in Italia, documentazione idonea equivalente secondo la legislazione dello stato di appartenenza, con la quale il Concorrente:
- 1) **indica** la Camera di Commercio nel cui registro delle Imprese è iscritto, l'attività per la quale è iscritto, il numero di iscrizione, la data di iscrizione, la durata e la data di termine, la forma giuridica, i nominativi, le qualifiche, le date di nascita e la residenza degli eventuali Titolari, Soci, Direttori Tecnici, Amministratori muniti di poteri di rappresentanza e Soci Accomandatari. Per i Concorrenti non soggetti all'iscrizione nel registro delle Imprese, devono essere indicati gli estremi di iscrizione negli appositi albi previsti dai vigenti ordinamenti professionali.
 - 2) **attesta**, indicandole specificatamente, di non trovarsi nelle condizioni previste nell'articolo 38, comma 1, lettere a), b), c), d), e), f), g), h), i), l), m), m-ter) ed m-quater) del D.Lgs. n. 163/2006 e s. m.i. e precisamente:
 - a) di non trovarsi in stato di fallimento, di liquidazione coatta, di amministrazione controllata o di concordato preventivo e che nei propri riguardi non è in corso un procedimento per la dichiarazione di una di tali situazioni;
 - b) che non è pendente nei propri confronti procedimento per l'applicazione di una delle misure di prevenzione di cui all'articolo 3 della legge, n. 1423/56 e s.m.i. o di una delle cause ostative previste dall'articolo 10 della legge 575/65 e s.m.i.; l'esclusione ed il divieto operano se la pendenza del procedimento riguarda il Titolare o il Direttore Tecnico, se si tratta di Impresa individuale; il Socio o il Direttore Tecnico se si tratta di Società in nome collettivo, i Soci Accomandatari o il Direttore Tecnico se si tratta di Società in accomandita semplice, gli Amministratori muniti di poteri di rappresentanza o il Direttore Tecnico, se si tratta di altro tipo di Società;
 - c) che nei propri confronti non è stata pronunciata sentenza di condanna passata in giudicato, o emesso decreto penale di condanna divenuto irrevocabile, oppure sentenza di applicazione della pena su richiesta, ai sensi dell'articolo 444 del Codice di Procedura Penale, per reati gravi in danno dello Stato o della Comunità che incidono sulla moralità professionale; è comunque causa di esclusione la condanna, con sentenza passata in giudicato, per uno o più reati di partecipazione ad una organizzazione criminale, corruzione, frode, riciclaggio, quali definiti dagli atti comunitari citati all'articolo 45, paragrafo 1, della direttiva 2004/18/CE; l'esclusione o il divieto operano se la sentenza o il decreto sono stati emessi nei confronti: del Titolare o Direttore Tecnico se si tratta di Impresa individuale; del Socio o del Direttore Tecnico, se si tratta di Società in nome collettivo; dei Soci Accomandatari o del Direttore Tecnico se si tratta di Società in accomandita semplice; degli Amministratori muniti di potere di rappresentanza o del Direttore Tecnico se si tratta di altro tipo di Società o Consorzio; in ogni caso l'esclusione e il divieto operano anche nei confronti del Soggetti cessati dalla carica nel triennio antecedente la data del Bando di Gara, qualora l'Operatore Economico non dimostri di avere adottato atti o misure di completa dissociazione dalla condotta penalmente sanzionata; resta salva in ogni caso l'applicazione sull'articolo 178 del Codice penale e dell'articolo 445, comma 2, del Codice di Procedura Penale. *(ai sensi dell'articolo 38, comma 2, del D.Lgs. 163/2006 e s.m.i., devono essere indicate anche le eventuali condanne per le quali gli Interessati abbiano beneficiato della non menzione);*

- d) di non aver violato il divieto di intestazione fiduciaria posto all'articolo 17 della legge 19 marzo 1990, n. 55 e s.m.i.;
- e) di non aver commesso gravi infrazioni debitamente accertate alle norme in materia di sicurezza e a ogni altro obbligo derivante dai rapporti di lavoro, risultanti dai dati in possesso dell'Osservatorio dei Contratti pubblici dell'Autorità per la Vigilanza sui Contratti Pubblici di Lavori, Servizi e Forniture;
- f) di non aver commesso grave negligenza o malafede nell'esecuzione di servizi affidati da codesta Amministrazione aggiudicataria e di non aver commesso errore grave nell'esercizio della sua attività professionale;
- g) di non aver commesso irregolarità, definitivamente accertate, rispetto gli obblighi relativi al pagamento delle imposte e tasse, secondo la legislazione italiana o quella dello Stato in cui è stabilito;
- h) che al Casellario Informatico degli Operatori Economici istituito presso l'Osservatorio dei Contratti Pubblici dell'Autorità per la vigilanza sui contratti pubblici di lavori, servizi e forniture, non è stata inserita, nell'anno antecedente la data di pubblicazione del Bando di Gara cui si riferisce il presente Disciplinare di Gara, nessuna informazione in ordine a false dichiarazioni rese dell'Operatore Economico in merito a requisiti e a condizioni rilevanti per la partecipazione a procedure di gara;
- i) di non aver commesso violazioni gravi, definitivamente accertate, alle norme in materia di contributi previdenziali ed assistenziali secondo la legislazione italiana o quella dello Stato in cui è stabilito;
- l) *(barrare la casella che interessa)*
 di non essere assoggettabile agli obblighi di assunzioni obbligatorie di cui alla legge n. 68/99 e s.m.i.
oppure
 di essere in regola, ai sensi dell'articolo 17 della Legge n. 68/99 e s.m.i. con le norme della suddetta legge;
- m) che nei propri confronti non è stata applicata la sanzione interdittiva di cui all'articolo 9, comma 2, lettera c), del D.Lgs. n. 231/2001 e s.m.i. e non sussiste alcun divieto di contrarre con la Pubblica Amministrazione compresi i provvedimenti interdittivi di cui all'art. 14 del D.Lgs. 9 aprile 2008 n. 81 e s.m.i. (*già articolo 36-bis, comma 1, del decreto legge 4 luglio 2006, 223, convertito con modificazioni, dalla legge 4 agosto 2006, n. 248*);
- m-ter) che, ai sensi dell'articolo 38, comma 1, lettera *m-ter*) del D.Lgs. 163/2006 e s.m.i.: nei tre anni antecedenti alla pubblicazione del Bando, **non è stato vittima** dei reati previsti e puniti dagli articoli 317 e 629 del codice penale aggravati ai sensi dell'articolo 7 del D.L. 13/05/1991, n. 152 e s.m.i., convertito dalla L. 12/07/1991, n. 203 e s.m.i. **o, qualora lo sia stato, non ha omissis di denunciare i medesimi fatti all'autorità giudiziaria**, salvo che ricorrano i casi previsti dall'articolo 4, primo comma, della Legge 24 novembre 1981, n. 689 e s.m.i.;
- m-quater) *(barrare la casella che interessa)*:
 di non essere in una situazione di controllo di cui all'articolo 2359 del codice civile con nessun partecipante alla medesima procedura;
oppure
 di essere in una situazione di controllo di cui all'articolo 2359 del codice civile e di aver formulato autonomamente l'offerta, con indicazione del Concorrente con cui sussiste tale situazione; *(tale dichiarazione e' corredata dai documenti utili a dimostrare che la situazione di controllo non ha influito sulla formulazione dell'offerta, inseriti in separata busta chiusa)*. La Stazione appaltante esclude i Concorrenti per i quali accerta che le relative offerte sono imputabili ad un unico centro decisionale, sulla base di univoci elementi. La verifica e l'eventuale esclusione sono disposte dopo l'apertura delle buste contenenti l'offerta economica.

- 3) **accetta**, senza condizione o riserva alcuna, tutte le norme e disposizioni contenute nel presente Disciplinare di gara, nello Schema di contratto e nelle risposte ai quesiti;
- 4) **attesta**, di avere effettuato uno studio approfondito dell'appalto, di aver preso esatta cognizione della sua natura e di tutte le circostanze generali particolari che possono influire sulla sua esecuzione ritenendolo adeguato e realizzabile per il prezzo corrispondente all'offerta presentata fatta salva l'applicazione delle disposizioni dell'art. 133 del D.Lgs. 163/06 e s.m.i.;
- 5) **dichiara**, di avere tenuto conto, nel formulare la propria offerta, di eventuali maggiorazioni per lievitazione dei prezzi che dovessero intervenire durante l'esecuzione del servizio, rinunciando fin d'ora a qualsiasi azione o eccezione in merito;
- 6) **dichiara** di:
- a) possedere un fatturato globale d'Impresa, negli ultimi tre esercizi utili, che sia pari ad almeno €500.000,00.= (cinquecentomila/00);
- b) aver eseguito e concluso, negli ultimi 3 (tre) anni, almeno una fornitura analoga a quella oggetto della gara per un importo non inferiore a €150.000,00.= (centocinquantamila/00). Dovrà essere specificato: il Committente, l'oggetto dell'incarico, l'importo ed il periodo di riferimento;
- 7) **dichiara**, di essersi recato sui luoghi ove dovrà eseguirsi la fornitura e di aver preso conoscenza delle condizioni locali, delle viabilità di accesso e di tutte le circostanze generali e particolari che possono avere influito sulla determinazione dei prezzi e sulle condizioni contrattuali che possono influire sulla esecuzione dell'appalto stesso e, di conseguenza, di aver giudicato lo stesso realizzabile, gli elaborati adeguati, di aver formulato prezzi remunerativi e tali da consentire l'offerta che sta per fare, considerando che gli stessi rimarranno fissi ed invariabili. **Detta dichiarazione deve essere corredata, pena l'esclusione dalla gara, dal certificato di "presa visione dei luoghi" rilasciato dalla Stazione Appaltante**, attestante che l'Operatore Economico ha preso visione dello stato dei luoghi dove dovrà essere eseguita la fornitura. A tal fine si informa che un funzionario della Stazione Appaltante sarà a disposizione degli Operatori Economici Concorrenti per la visita dei luoghi dove dovrà eseguirsi la fornitura ed il conseguente rilascio del certificato di "presa visione dei luoghi". Il recapito telefonico cui l'Operatore Economico potrà rivolgersi per stabilire il giorno e l'ora della suddetta visita è:
Ing. Enrico Guarneri: **0521/797394**.
- Si precisa che al sopralluogo saranno ammessi esclusivamente:
- il Legale Rappresentante dell'Operatore Economico o un dipendente dello stesso, munito a tal fine di specifica delega con firma autenticata ai sensi dell'art. 19 del D.P.R. n. 445/2000 e s.m.i.;
 - il Direttore tecnico dell'Operatore Economico risultante dalla documentazione ufficiale della stesso;
 - Procuratore munito a tal fine di copia conforme della procura notarile;
- 8) **(nel caso di Consorzi cooperativi e Artigiani): dichiara** per quali Consorziati il Consorzio Concorre e relativamente a questi ultimi Consorziati opera il divieto di partecipare alla gara in qualsiasi altra forma; (in caso di aggiudicazione, i Soggetti assegnatari dell'esecuzione del servizio non possono essere diversi da quelli indicati);
- 9) **(nel caso di Consorzi stabili): dichiara** per quali Consorziati il Consorzio concorre e relativamente a questi ultimi Consorziati opera il divieto di partecipare alla gara in qualsiasi altra forma; (in caso di aggiudicazione i Soggetti assegnatari dell'esecuzione del servizio non possono essere diversi da quelli indicati);
- 10) **indica** le attività che intende eventualmente subappaltare, nei limiti consentiti dall'art. 118, del D.Lgs. n. 163/2006 e s.m.i.;
- 11) **indica** il seguente domicilio per l'invio delle comunicazioni relative alla gara:
..... autorizza altresì l'invio delle predette comunicazioni a mezzo fax al n. o a mezzo di posta elettronica certificata al seguente indirizzo:
.....

- III) (nel caso di Raggruppamento Temporaneo o Consorzio ordinario non ancora costituito) dichiarazioni**, rese da ogni Concorrente, attestanti:
- 1) a quale Concorrente, in caso di aggiudicazione, sarà conferito mandato speciale con rappresentanza o funzioni di capo di Capogruppo;
 - 2) l'impegno, in caso di aggiudicazione, ad uniformarsi alla disciplina vigente in materia di lavori pubblici con riguardo alle Associazioni Temporanee o Consorzi o G.E.I.E.;
 - 3) la quota di partecipazione al Raggruppamento, corrispondente alla percentuale e dal tipo di fornitura che verrà eseguita da ciascun Concorrente.
- IV) Documento** attestante il versamento in contanti o in titoli della **cauzione provvisoria fideiussione bancaria** oppure **polizza assicurativa** oppure **polizza** relativa alla **cauzione provvisoria**, valida per almeno 180 giorni, come prescritto dall'art. 5 del presente Disciplinare di Gara.
- V) Attestazione** dell'avvenuto pagamento del contributo a favore dell'Autorità per la Vigilanza dei Contratti Pubblici di Lavori, Servizi e Forniture, con le modalità di cui all'art. 6 del presente Disciplinare di gara.
- VI) (nel caso di Raggruppamento Temporaneo già costituito): mandato collettivo irrevocabile** con rappresentanza conferito alla Mandataria per atto pubblico o scrittura privata autenticata.
- VII) (nel caso di Consorzio ordinario o G.E.I.E. già costituiti): atto costitutivo o statuto** del Consorzio o G.E.I.E. in copia autentica.
- VIII) modello** G.A.P. "Operatore Economico Partecipante" debitamente compilato.

Le **dichiarazioni** di cui ai punti I) e II) dell'elenco documenti devono essere rese, preferibilmente, utilizzando i modelli di dichiarazione, allegati "A" e "A-bis" del presente Disciplinare. La dichiarazione di cui al numero III), deve essere resa utilizzando, preferibilmente, il modello di dichiarazione, allegato "A-ter". Gli allegati A, A-bis e A-ter possono essere richiesti anche in formato word al seguente indirizzo e-mail: ufficio.contratti@cert.agenziapo.it.

Le **dichiarazioni** di cui sopra devono essere sottoscritte dai Legali rappresentanti dei Concorrenti; potranno essere sottoscritte anche da Procuratori dei Legali rappresentanti ed in tal caso va allegata copia conforme all'originale della relativa procura.

Nel caso di Raggruppamenti Temporanei o Consorzi ordinari di Concorrenti non ancora formalmente costituiti, le dichiarazioni sostitutive previste ai punti I), II) e III) dell'elenco dei documenti, devono essere rese da tutti i Soggetti raggruppati o Consorziati.

Nel caso di Raggruppamenti Temporanei o Consorzi ordinari già formalmente costituiti, le dichiarazioni di cui ai punti II) e III), numeri 1) e 2) devono essere rese con riferimento a tutti i Soggetti Raggruppati.

Le **attestazioni** di cui ai numeri 1) e 2) della dichiarazione sostitutiva prevista al punto II) dell'elenco dei documenti, nel caso di Consorzi cooperativi, di Consorzi artigiani e di Consorzi stabili, devono essere rese anche dai Consorziati per conto dei quali il Consorzio concorre.

Le **attestazioni** di cui al numero 2), lettere b), c), m-ter) della **dichiarazione sostitutiva** prevista al punto II) dell'elenco dei documenti, devono essere rese anche dai Soggetti indicati nell'articolo 38, comma 1, lettera b) del D.Lgs. n. 163/2006 e s.m.i. (per le Imprese individuali: Titolare e Direttore Tecnico; per le Società in nome collettivo: Socio e Direttore Tecnico; per le Società in accomandita semplice: Soci Accomandatari e Direttore Tecnico; per le altre Società: Amministratori muniti di poteri di rappresentanza, e Direttore Tecnico); l'**attestazione** di cui al numero 2) lettera c) della **dichiarazione sostitutiva** prevista al punto II) dell'elenco dei documenti deve essere resa anche da ciascuno dei Soggetti indicati nell'articolo 38, comma 1 lettera c) del D.Lgs. n. 163/2006 e s.m.i. cessati nella carica nei tre anni antecedenti la data di pubblicazione del Bando di Gara (per le Imprese individuali: Titolare e Direttore Tecnico; per le Società in nome collettivo: Socio e Direttore Tecnico; per le Società in accomandita semplice: Soci Accomandatari e Direttore Tecnico; per le altre Società: Amministratori muniti di poteri di rappresentanza, e Direttore Tecnico).

Qualora qualcuno dei Soggetti indicati nell'articolo 38, comma 1, lettera c) del D.Lgs. n. 163/2006 e s.m.i., (per le Imprese Individuali: Titolare e Direttore Tecnico; per le Società in nome collettivo: Socio e Direttore Tecnico; per le Società in accomandita semplice: Soci Accomandatari e Direttore

Tecnico; per le altre Società: Amministratori muniti di poteri di rappresentanza, e Direttore Tecnico) cessato nella carica nei tre anni antecedenti la data del Bando di Gara, non sia in condizione di rendere la richiesta attestazione, il Concorrente, fatta salva in ogni caso l'applicazione dell'articolo 178 del Codice penale e l'articolo 445, comma 2, del Codice di Procedura Penale, deve dimostrare di avere adottato atti o misure di completa dissociazione dalla condotta penalmente sanzionata.

La **domanda**, le **dichiarazioni** e le **documentazioni** di cui ai punti **I), II), III), IV), V), VI), VII) e VIII)** dell'**elenco dei documenti, a pena di esclusione dalla gara**, devono contenere quanto previsto nei predetti numeri.

Per gli Operatori Economici Concorrenti aventi sede in altro Stato aderente all'Unione europea vale l'articolo 47 del D.Lgs. n. 163/2006 e s.m.i..

Nella busta "B" – OFFERTA TECNICA" devono essere contenuti, a pena di esclusione dalla gara, i seguenti documenti:

- **Relazione sintetica** contenente la descrizione delle modalità e delle caratteristiche tecniche della fornitura offerta riferita ai seguenti aspetti, desunti dall'art. 8 del presente Disciplinare e dal Capitolato Tecnico:
 1. Pannelli FV;
 2. INVERTER;
 3. Impiantistica e supporti;
 4. Schema/i complessivo/i dell'impianto.

Dovranno essere analizzate le problematiche specifiche potenzialmente influenti sulla realizzazione dell'appalto oggetto del Bando. Da tali valutazioni il Concorrente trarrà, indicandoli, da un lato gli elementi influenzanti e le caratteristiche dei materiali offerti e dall'altro quelli indispensabili a conferire qualità all'offerta ed a garantire basi solide sulle quali impostare l'espletamento dell'appalto.

A pena di esclusione, la relazione dovrà analizzare (nello stesso ordine) ciascuno delle quattro punti precedentemente elencati, come meglio descritti nel Capitolato Tecnico.

La relazione dovrà essere costituita al massimo da 10 (dieci) facciate A4, esclusi i certificati e le schede tecniche di cui all'art. 5 del Capitolato Tecnico.

Ai sensi e per gli effetti previsti dall'art. 13, comma 5, del D. Lgs. n. 163/2006, dovranno essere specificate le informazione contenute nell'offerta tecnica che costituiscano, secondo motivata e comprovata dichiarazione dell'offerente, segreti tecnici o commerciali.

Nella busta "C – OFFERTA ECONOMICA" deve essere contenuta, a pena di esclusione dalla gara, Dichiarazione sottoscritta dal Legale Rappresentante o da suo Procuratore contenente le seguenti indicazioni:

- 1) **prezzo complessivo offerto**, espresso in cifre ed in lettere inferiore all'importo della fornitura posto a base di gara di € 191.500,00.= (centonovantunomilacinquecento/00) al quale sarà aggiunto l'importo di € 1.000,00.= (mille/00) per oneri relativi all'attuazione dei piani della sicurezza, non soggetti a ribasso;
- 2) **la potenza totale espressa in Kw picco (fatto salvo una potenza minima installata richiesta di 50 kW picco)** espressa in cifre ed in lettere.

N.B.: per potenza di picco dell'impianto, espressa in kWp, si intende la somma delle potenze dei singoli moduli utilizzati in condizioni STC.

Il prezzo indicato in offerta deve comprendere tutti gli oneri di qualsiasi natura ad esclusione di quelli per la sicurezza e dell'I.V.A.

Nel caso in cui le dichiarazioni siano sottoscritte da un Procuratore del Legale Rappresentante, va trasmessa la relativa procura.

Nel caso di Concorrenti costituiti da Operatori Economici riuniti o associati o da riunirsi o da associarsi, le dichiarazioni devono essere **sottoscritte, a pena di esclusione**, da tutti i Soggetti che costituiranno la predetta Associazione.

Non sono ammesse offerte sostitutive o aggiuntive ad offerta precedente e non si farà luogo a gara di miglioria, né sarà concesso, in sede di gara, la presentazione di altra offerta.

ART. 10 PROCEDURA DI SCELTA DEL CONTRAENTE

La prima seduta pubblica della Commissione Giudicatrice avrà luogo presso l'Agenzia Interregionale per il fiume Po, Strada G. Garibaldi n. 75, Parma, terzo piano, sala aste, il giorno **12/04/2011 alle ore 09.30**.

La **Commissione Giudicatrice**, il giorno fissato per l'apertura delle offerte, in seduta pubblica, sulla base della documentazione contenuta nella **busta "A – DOCUMENTAZIONE AMMINISTRATIVA"**, procede a:

- a) verificare la correttezza formale delle offerte e della documentazione ed in caso negativo ad escludere dalla gara i Concorrenti cui esse si riferiscono;
- b) verificare che i Concorrenti non partecipino alla gara in più di un Raggruppamento Temporaneo o Consorzio ordinario di Concorrenti ovvero che non partecipino anche in forma individuale qualora partecipino alla gara medesima in Raggruppamento Temporaneo o Consorzio ordinario di Concorrenti ed in caso positivo ad escludere il Concorrente ed il/i Raggruppamento/i Temporaneo/i o Consorzio/i ordinario/i;
- c) verificare che i Consorziati - per conto dei quali i Consorzi di cui all'articolo 34, comma 1, lettere b) e c) del D.Lgs. n 163/2006 e s.m.i. hanno indicato che concorrono - non abbiano presentato offerta in qualsiasi altra forma ed in caso positivo ad escludere il Consorzio ed il consorziato dalla gara.

La **Commissione Giudicatrice** procede, altresì, nella stessa seduta, o in sedute successive ove necessario, ad una verifica circa il possesso dei requisiti generali dei Concorrenti al fine della loro ammissione alla gara, sulla base delle dichiarazioni da Essi presentate, e dei riscontri eventualmente rilevabili dai dati risultanti dal **Casellario Informatico delle Imprese** istituito presso l'**Autorità per la Vigilanza sui Contratti Pubblici di Lavori, Servizi e Forniture** e ad effettuare, ai sensi dell'articolo 48, comma 1, del D.lgs. n. 163/2006 e s.m.i., il sorteggio di almeno il dieci per cento dei Concorrenti da sottoporre alla verifica del possesso dei requisiti di capacità economico-finanziaria e tecnico-organizzativa di cui all'art. 7 del presente Disciplinare. In particolare, ai fini della suddetta comprova, si procederà a richiedere ai Soggetti sorteggiati, la presentazione, entro il termine **perentorio** di 10 (dieci) giorni dalla relativa richiesta, della seguente documentazione:

- 1) a comprova del possesso del requisito di cui alla lettera a) [*di aver realizzato un fatturato globale complessivo negli ultimi tre esercizi di almeno € 500.000,00.= (euro cinquecentomila/00)*]: cifra d'affari globale derivante da attività diretta: copia dei bilanci con nota di deposito (per tutti i Soggetti tenuti alla loro pubblicazione) o delle dichiarazioni I.V.A. o Modello Unico con copia della ricevuta della loro presentazione (per tutti gli altri Soggetti); cifra d'affari globale derivante da attività indiretta: copia dei bilanci o riclassificazione degli stessi secondo la legge che la prevede, con nota di deposito, dei Consorzi o delle Società consortili che abbiano fatturato direttamente al Committente.
- 2) a comprova del possesso del requisito di cui alla lettera b) [*di aver regolarmente eseguito negli ultimi tre anni almeno una fornitura analoga a quella oggetto della gara, per un importo non inferiore a € 150.000,00.= (centocinquantomila/00)*]: certificati di regolare esecuzione rilasciati dai Committenti, con indicazione della fornitura espletata, il compenso corrisposto ed il periodo di esecuzione oppure copia dei contratti con le relative fatture quietanziate.

La documentazione sopra indicata ai punti 1) e 2) può essere presentata, oltre che in originale o in copia autenticata, anche in semplice copia fotostatica: in tale ultimo caso la stessa deve essere corredata da una DICHIARAZIONE (in carta libera) resa dal Legale Rappresentante dell'Operatore Economico ai sensi del combinato disposto degli artt. 19 e 47 del D.P.R. n. 445/2000 e s.m.i. (ed a norma dell'art. 38 del medesimo D.P.R. n. 445/2000 e s.m.i. accompagnata da copia fotostatica di un documento di identità del Soggetto Sottoscrittore) attestante la conformità delle copie presentate agli originali.

Successivamente al ricevimento della documentazione richiesta a comprova della capacità economico-finanziaria e tecnico-organizzativa, in seduta pubblica, di cui sarà data comunicazione, a mezzo fax, ai Concorrenti almeno due giorni prima, si procederà:

- a) all'esclusione dalla gara dei Concorrenti per i quali non risulti confermato il possesso dei requisiti di capacità economico-finanziaria e tecnico-organizzativa;
- b) alla comunicazione di quanto avvenuto agli uffici della Stazione Appaltante cui spetta provvedere all'escussione della cauzione provvisoria, alla segnalazione, ai sensi dell'articolo 48 del D.Lgs. n. 163/2006 e s.m.i. e dell'articolo 27, comma 1, del D.P.R. n. 34/2000 e s.m.i., del fatto all'Autorità per la Vigilanza sui Contratti Pubblici di Lavori, Servizi e Forniture ai fini dell'inserimento dei dati nel Casellario Informatico delle Imprese nonché all'eventuale applicazione delle norme vigenti in materia di dichiarazioni non veritiere.

La Commissione Giudicatrice, quindi, procede, nella stessa o in altra seduta pubblica, a verificare, che nella busta "**B – OFFERTA TECNICA**" siano presenti i documenti obbligatori ed in caso negativo ad escludere il Concorrente dalla gara.

In una o più sedute riservate, la Commissione Giudicatrice procede, sulla base della documentazione contenuta nella busta "**B – OFFERTA TECNICA**", all'assegnazione ai Concorrenti dei punteggi relativi a detta offerta.

Il punteggio sarà assegnato in base ai seguenti schemi:

- Criterio a): $P_a = da\ 0\ a\ 10$
- Criterio b): $P_b = da\ 0\ a\ 10$
- Criterio c): $P_c = da\ 0\ a\ 5$
- Criterio d): $P_d = da\ 0\ a\ 5$

P_a, P_b, P_c, P_d e sono i fattori ponderali di valutazione dell'offerta tecnica indicati all'art. 8 del presente Disciplinare di Gara.

La Commissione Giudicatrice procederà all'assegnazione dei punteggi applicando il metodo del confronto a coppie seguendo le linee guida di cui all'allegato A del D.P.R. 554/99 e s.m.i..

La Commissione Giudicatrice poi, in seduta pubblica, la cui ora e data è comunicata, anche a mezzo fax, ai Concorrenti ammessi con almeno 2 (due) giorni di anticipo, apre le buste "**C –OFFERTA ECONOMICA**", contenenti le offerte relative al prezzo offerto.

Il punteggio sarà assegnato in base alle seguenti formule;

$$Pr\ ezzo_kWp_inst = \frac{Pr\ ezzo_Complessivo}{kWp_Complessivi_inst} = \left[\frac{\text{€}}{kW} \right]$$

$$P_e = \frac{Pr\ ezzo_Minore_kWp_inst * 70}{Pr\ ezzo_kWp_inst}$$

Sarà dichiarato Aggiudicatario provvisorio il Concorrente che avrà conseguito il punteggio complessivo maggiore secondo la seguente formula:

$$P_{TOT} = P_a + P_b + P_c + P_d + P_e$$

Nel caso che le offerte di due o più Concorrenti ottengano lo stesso punteggio complessivo, si procederà alla individuazione del miglior Offerente mediante sorteggio pubblico.

Si procederà alla verifica delle offerte anormalmente basse ai sensi degli artt. 86, 87 e 88 del D.Lgs. n. 163/2006 e s.m.i..

Ai sensi dell'art. 48 del D.Lgs. n. 163/2006 e s.m.i., nei confronti dell'Aggiudicatario provvisorio e del Concorrente che segue in graduatoria, qualora non già verificati a seguito del sorteggio del 10%, si procederà alla verifica dei requisiti economici e finanziari e tecnico organizzativi dichiarati in sede di gara. Qualora essi non forniscano la prova o non confermino le loro dichiarazioni si procederà all'esclusione del Concorrente dalla gara ed all'aggiudicazione al Concorrente che segue in graduatoria. Troveranno altresì applicazioni le ulteriori sanzioni previste dall'art. 48 del D. Lgs. n. 163/2006 e s.m.i..

L'aggiudicazione definitiva resterà subordinata all'esito positivo delle verifiche ed i controlli in capo all'Aggiudicatario circa il possesso dei requisiti di partecipazione richiesti nel Bando e dal presente Disciplinare di Gara ai sensi dell'art. 38 del D.Lgs. n. 163/2006 e s.m.i., nonché di quelli richiesti dalle vigenti disposizioni normative per la stipula dei contratti con le Pubbliche Amministrazioni, ex artt. 11 e 12 del D.Lgs. 163/2006 e s.m.i..

Parma, 14/03/2011

Il Dirigente
Dr. Giuseppe Barbieri

ALLEGATI:

A;

A-BIS;

A-TER.

ALLEGATO A

MODELLO DELLE DICHIARAZIONI DI CUI AI NUMERI I) E II) DELL'ART. 9 DEL DISCIPLINARE DI GARA.

*Spett. le A.I.Po
Strada Garibaldi, 75
43121 PARMA*

PROCEDURA APERTA PER LA FORNITURA E POSA IN OPERA DI IMPIANTI FOTOVOLTAICI, DESTINATI ALLO SCAMBIO SUL POSTO SUI SITI INDIVIDUATI DALL'AGENZIA PRESSO IL POLO "LABORATORIO DIDATTICO" DI A.I.PO SITO IN BORETTO (RE), STRADA PER POVIGLIO N. 88 (E-SPEC.-859).

**C.I.G.: 0713673D93
C.U.P.: B62J10000060002**

Il sottoscritto
nato il..... a
in qualità di.....
dell'Operatore Economico.....
con sede in.....

ai sensi degli articoli 46 e 47 del D.P.R. 28 dicembre 2000 n. 445 e s.m.i., consapevole delle sanzioni penali previste dall'articolo 76 del medesimo D.P.R. 445/2000 e s.m.i., per le ipotesi di falsità in atti e dichiarazioni mendaci ivi indicate

CHIEDE

di partecipare alla Procedura Aperta per l'appalto indicato in oggetto come (*riportare esclusivamente l'ipotesi che interessa*):

- Operatore Economico singolo;
- Consorzio di cui all'art. 34 comma 1 lett. b) del D.Leg.vo 163/06 e s.m.i.;
- Consorzio di cui all'art. 34 comma 1 lett. c) del D.Leg.vo 163/06e s.m.i.;
- in forma di costituita/constituenda Associazione Temporanea di Imprese di tipo (*riportare esclusivamente l'ipotesi che interessa e completare*):
 - orizzontale
 - verticale
 - misto

indicando quale Mandataria l'Operatore Economico _____

quale/i Mandante/i l'/gli Operatore/i Economico/i _____

di cui (*completare solo se pertinente*) Operatori Economici associati ai sensi dell'art. 95 comma 4 del D.P.R. 554/99 e s.m.i.:

- Consorzio ai sensi dell'art. 34 comma 1 lett. e) del D.Leg.vo 163/06 e s.m.i. indicando quale Mandatario l'Operatore Economico _____

quale/i Mandante/i l'/gli Operatore/i Economico/i _____

DICHIARA:

II)

- 1) che l'Operatore Economico è regolarmente iscritto nel registro delle Imprese istituito presso la Camera di Commercio, Industria, Artigianato e Agricoltura di _____ come segue:

Codice Fiscale e n. d'iscrizione _____

Partita I.V.A. _____

data di iscrizione _____

iscritta nella sezione _____ il _____

iscritta con il numero Repertorio Economico amministrativo _____

denominazione _____

forma giuridica attuale _____

sede _____ costituita con atto del _____

capitale sociale in € _____ durata della Società _____

data termine _____ codice di attività _____

OGGETTO SOCIALE:

-che le seguenti persone hanno la qualifica di Titolari, Soci, Direttori Tecnici, Amministratori muniti di poteri di rappresentanza e Soci Accomandatari:

cognome nome.....qualifica.....nato ail.....,

residente in

cognome nome.....qualifica.....nato ail.....,

residente in

cognome nome.....qualifica.....nato ail.....,

residente in

cognome nome.....qualifica.....nato ail.....,
residente in
cognome nome.....qualifica.....nato ail.....,
residente in

(solo per le Imprese individuali)

Titolare: cognome/nome..... nato ail
residente in.....

- 2) **attesta**, indicandole specificatamente, di non trovarsi nelle condizioni previste nell'articolo 38, comma 1, lettere a), b), c), d), e), f), g), h), i), l), m), m-ter) ed m-quater) del D.Lgs. n. 163/2006 e s. m.i. e precisamente:
- a) di non trovarsi in stato di fallimento, di liquidazione coatta, di amministrazione controllata o di concordato preventivo e che nei propri riguardi non è in corso un procedimento per la dichiarazione di una di tali situazioni;
 - b) che non è pendente nei propri confronti procedimento per l'applicazione di una delle misure di prevenzione di cui all'articolo 3 della legge, n. 1423/56 e s.m.i. o di una delle cause ostative previste dall'articolo 10 della legge 575/65 e s.m.i.; l'esclusione ed il divieto operano se la pendenza del procedimento riguarda il Titolare o il Direttore Tecnico, se si tratta di Impresa individuale; il Socio o il Direttore Tecnico se si tratta di Società in nome collettivo, i Soci Accomandatari o il Direttore Tecnico se si tratta di Società in accomandita semplice, gli Amministratori muniti di poteri di rappresentanza o il Direttore Tecnico, se si tratta di altro tipo di Società;
 - c) che nei propri confronti non è stata pronunciata sentenza di condanna passata in giudicato, o emesso decreto penale di condanna divenuto irrevocabile, oppure sentenza di applicazione della pena su richiesta, ai sensi dell'articolo 444 del Codice di Procedura Penale, per reati gravi in danno dello Stato o della Comunità che incidono sulla moralità professionale; è comunque causa di esclusione la condanna, con sentenza passata in giudicato, per uno o più reati di partecipazione ad una organizzazione criminale, corruzione, frode, riciclaggio, quali definiti dagli atti comunitari citati all'articolo 45, paragrafo 1, della direttiva 2004/18/CE; l'esclusione o il divieto operano se la sentenza o il decreto sono stati emessi nei confronti: del Titolare o Direttore Tecnico se si tratta di Impresa individuale; del Socio o del Direttore Tecnico, se si tratta di Società in nome collettivo; dei Soci Accomandatari o del Direttore Tecnico se si tratta di Società in accomandita semplice; degli Amministratori muniti di potere di rappresentanza o del Direttore Tecnico se si tratta di altro tipo di Società o Consorzio; in ogni caso l'esclusione e il divieto operano anche nei confronti dei Soggetti cessati dalla carica nel triennio antecedente la data del Bando di Gara, qualora l'Operatore Economico non dimostri di avere adottato atti o misure di completa dissociazione dalla condotta penalmente sanzionata; resta salva in ogni caso l'applicazione sull'articolo 178 del Codice penale e dell'articolo 445, comma 2, del Codice di Procedura Penale. *(ai sensi dell'articolo 38, comma 2, del D.Lgs. 163/2006 e s.m.i., devono essere indicate anche le eventuali condanne per le quali gli Interessati abbiano beneficiato della non menzione)*;
 - d) di non aver violato il divieto di intestazione fiduciaria posto all'articolo 17 della legge 19 marzo 1990, n. 55 e s.m.i.;

- e) di non aver commesso gravi infrazioni debitamente accertate alle norme in materia di sicurezza e a ogni altro obbligo derivante dai rapporti di lavoro, risultanti dai dati in possesso dell'Osservatorio dei Contratti pubblici dell'Autorità per la Vigilanza sui Contratti Pubblici di Lavori, Servizi e Forniture;
- f) di non aver commesso grave negligenza o malafede nell'esecuzione di servizi affidati da codesta Amministrazione aggiudicataria e di non aver commesso errore grave nell'esercizio della sua attività professionale;
- g) di non aver commesso irregolarità, definitivamente accertate, rispetto gli obblighi relativi al pagamento delle imposte e tasse, secondo la legislazione italiana o quella dello Stato in cui è stabilito;
- h) che al Casellario Informativo degli Operatori Economici istituito presso l'Osservatorio dei Contratti Pubblici dell'Autorità per la vigilanza sui contratti pubblici di lavori, servizi e forniture, non è stata inserita, nell'anno antecedente la data di pubblicazione del Bando di Gara cui si riferisce il presente Disciplinare di Gara, nessuna informazione in ordine a false dichiarazioni rese dell'Operatore Economico in merito a requisiti e a condizioni rilevanti per la partecipazione a procedure di gara;
- i) di non aver commesso violazioni gravi, definitivamente accertate, alle norme in materia di contributi previdenziali ed assistenziali secondo la legislazione italiana o quella dello Stato in cui è stabilito;
- l) *(barrare la casella che interessa)*
 di non essere assoggettabile agli obblighi di assunzioni obbligatorie di cui alla legge n. 68/99 e s.m.i.
oppure
 di essere in regola, ai sensi dell'articolo 17 della Legge n. 68/99 e s.m.i. con le norme della suddetta legge;
- m) che nei propri confronti non è stata applicata la sanzione interdittiva di cui all'articolo 9, comma 2, lettera c), del D.Lgs. n. 231/2001 e s.m.i. e non sussiste alcun divieto di contrarre con la Pubblica Amministrazione compresi i provvedimenti interdittivi di cui all'art. 14 del D.Lgs. 9 aprile 2008 n. 81 e s.m.i. *(già articolo 36-bis, comma 1, del decreto legge 4 luglio 2006, 223, convertito con modificazioni, dalla legge 4 agosto 2006, n. 248);*
- m-ter) che, ai sensi dell'articolo 38, comma 1, lettera *m-ter*) del D.Lgs. 163/2006 e s.m.i.:
nei tre anni antecedenti alla pubblicazione del Bando, **non è stato vittima** dei reati previsti e puniti dagli articoli 317 e 629 del codice penale aggravati ai sensi dell'articolo 7 del D.L. 13/05/1991, n. 152 e s.m.i., convertito dalla L. 12/07/1991, n. 203 e s.m.i. **o, qualora lo sia stato, non ha omesso di denunciare i medesimi fatti all'autorità giudiziaria**, salvo che ricorrano i casi previsti dall'articolo 4, primo comma, della Legge 24 novembre 1981, n. 689 e s.m.i.;
- m-quater) *(barrare la casella che interessa):*
 di non essere in una situazione di controllo di cui all'articolo 2359 del codice civile con nessun partecipante alla medesima procedura;

oppure

di essere in una situazione di controllo di cui all'articolo 2359 del codice civile e di aver formulato autonomamente l'offerta, con indicazione del Concorrente con cui sussiste tale situazione; (tale dichiarazione e' corredata dai documenti utili a dimostrare che la situazione di controllo non ha influito sulla formulazione dell'offerta, inseriti in separata busta chiusa). La Stazione appaltante esclude i Concorrenti per i quali accerta che le relative offerte sono imputabili ad un unico centro decisionale, sulla base di univoci elementi. La verifica e l'eventuale esclusione sono disposte dopo l'apertura delle buste contenenti l'offerta economica.

- 3) **accetta**, senza condizione o riserva alcuna, tutte le norme e disposizioni contenute nel presente Disciplinare di gara, nello Schema di contratto e nelle risposte ai quesiti;
- 4) **attesta**, di avere effettuato uno studio approfondito dell'appalto, di aver preso esatta cognizione della sua natura e di tutte le circostanze generali particolari che possono influire sulla sua esecuzione ritenendolo adeguato e realizzabile per il prezzo corrispondente all'offerta presentata fatta salva l'applicazione delle disposizioni dell'art. 133 del D.Lgs. 163/06 e s.m.i.;
- 5) **dichiara**, di avere tenuto conto, nel formulare la propria offerta, di eventuali maggiorazioni per lievitazione dei prezzi che dovessero intervenire durante l'esecuzione del servizio, rinunciando fin d'ora a qualsiasi azione o eccezione in merito;
- 6) **dichiara** di:
 - a) possedere un fatturato globale d'Impresa, negli ultimi tre esercizi utili, che sia pari ad almeno €500.000,00.= (cinquecentomila/00);
 - b) aver eseguito e concluso, negli ultimi 3 (tre) anni, almeno una fornitura analoga a quella oggetto della gara per un importo non inferiore a € 150.000,00.= (centocinquantamila-/00). Dovrà essere specificato: il Committente, l'oggetto dell'incarico, l'importo ed il periodo di riferimento
- 7) **dichiara**, di essersi recato sui luoghi ove dovrà eseguirsi la fornitura e di aver preso conoscenza delle condizioni locali, delle viabilità di accesso e di tutte le circostanze generali e particolari che possono avere influito sulla determinazione dei prezzi e sulle condizioni contrattuali che possono influire sulla esecuzione dell'appalto stesso e, di conseguenza, di aver giudicato lo stesso realizzabile, gli elaborati adeguati, di aver formulato prezzi remunerativi e tali da consentire l'offerta che sta per fare, considerando che gli stessi rimarranno fissi ed invariabili. **Detta dichiarazione deve essere corredata, pena l'esclusione dalla gara, dal certificato di “presa visione dei luoghi” rilasciato dalla Stazione Appaltante**, attestante che l'Operatore Economico ha preso visione dello stato dei luoghi dove dovrà essere eseguita la fornitura. A tal fine si informa che un funzionario della Stazione Appaltante sarà a disposizione degli Operatori Economici Concorrenti per la visita dei luoghi dove dovrà eseguirsi la fornitura ed il conseguente rilascio del certificato di “presa visione dei luoghi”. Il recapito telefonico cui l'Operatore Economico potrà rivolgersi per stabilire il giorno e l'ora della suddetta visita è:

Ing. Enrico Guarneri: **0521/797394**.

Si precisa che al sopralluogo saranno ammessi esclusivamente:

- il Legale Rappresentante dell'Operatore Economico o un dipendente dello stesso, munito a tal fine di specifica delega con firma autenticata ai sensi dell'art. 19 del D.P.R. n. 445/2000 e s.m.i.;

- il Direttore tecnico dell'Operatore Economico risultante dalla documentazione ufficiale della stesso;
- Procuratore munito a tal fine di copia conforme della procura notarile;
- 8) **(nel caso di Consorzi cooperativi e Artigiani): dichiara** che i Consorziati per i quali il Consorzio concorre e per i quali opera il divieto di partecipare alla gara in qualsiasi altra forma (in caso di aggiudicazione, i Soggetti assegnatari dell'esecuzione dell'appalto non possono essere diversi da quelli indicati) sono i seguenti: _____
_____;
- 9) **(nel caso di Consorzi stabili): dichiara** che i Consorziati per i quali il Consorzio concorre e per i quali opera il divieto di partecipare alla gara in qualsiasi altra forma (in caso di aggiudicazione i Soggetti assegnatari dell'esecuzione dell'appalto non possono essere diversi da quelli indicati) sono i seguenti: _____
_____;
- 10) **indica che** le attività che intende eventualmente subappaltare, nei limiti consentiti dall'art. 118, del D.Lgs. n. 163/2006 e s.m.i., sono le seguenti: _____
_____;
- 11) **indica** il seguente domicilio per l'invio delle comunicazioni relative alla gara:

autorizza altresì l'invio delle predette comunicazioni a mezzo fax al n. _____ o a mezzo di posta elettronica certificata al seguente indirizzo:
_____.

FIRMA

N.B.

Allegare, a pena di esclusione, copia fotostatica non autenticata di un documento di identità del Firmatario della stessa ed originale o copia autentica della procura speciale nel caso in cui il Firmatario sia un Procuratore dell'Operatore Economico.

ALLEGATO A BIS

DICHIARAZIONE SOSTITUTIVA DELL'ART. 38, lett. b), c) ed m-ter) del D. Lgs. 163/2006 e s.m.i. (Art. 46 D.P.R. 445 e s.m.i. del 28 dicembre 2000)

*Spett. le AIPO
Strada Garibaldi, 75
43121 PARMA*

PROCEDURA APERTA PER LA FORNITURA E POSA IN OPERA DI IMPIANTI FOTOVOLTAICI, DESTINATI ALLO SCAMBIO SUL POSTO SUI SITI INDIVIDUATI DALL'AGENZIA PRESSO IL POLO "LABORATORIO DIDATTICO" DI A.I.P.O. SITO IN BORETTO (RE), STRADA PER POVIGLIO N. 88 (E-SPEC.-859).

**C.I.G.: 0713673D93
C.U.P.: B62J10000060002**

Il/la sottoscritto/a

_____ (cognome) _____ (nome)
nato a _____ (_____) (_____) (_____) _____ (_____) _____
_____ (luogo) _____ (provincia)
il _____ nella sua qualità di _____
residente a _____ (_____) _____ (_____) _____ (_____) _____
in Via _____ n. _____
_____ (luogo) _____ (prov.) _____ (indirizzo)

consapevole delle sanzioni penali, nel caso di dichiarazioni non veritiere, di formazione o uso di atti falsi, richiamate dall'art. 76 del D.P.R. 445 del 28 dicembre 2000 e s.m.i.

DICHIARA:

- 1) che nei propri confronti non è pendente un procedimento per l'applicazione di una delle misure di prevenzione di cui all'articolo 3 della legge 27 dicembre 1956 e s.m.i., n. 1423 o di una delle cause ostative previste dall'art. 10 della legge 31/5/1965 n. 575 e s.m.i.;
- 2) che nei propri confronti non è stata pronunciata sentenza di condanna passata in giudicato, o emesso decreto penale di condanna divenuto irrevocabile, oppure sentenza di applicazione della pena su richiesta, ai sensi dell'articolo 444 del codice di procedura penale per reati gravi in danno dello Stato o della Comunità che incidono sulla moralità professionale; (é comunque causa di esclusione la condanna, con sentenza passata in giudicato per uno o più reati di partecipazione a una organizzazione criminale, corruzione frode, riciclaggio quali definiti dagli atti comunitari citati all'art. 45, paragrafo 1, Direttiva CE 2004/18);
- 3) che, ai sensi dell'articolo 38, comma 2, del D.Lgs. 163/2006 e s.m.i.: (barrare la casella che interessa):
 nei propri confronti sono state emesse le seguenti condanne per le quali il dichiarante abbia beneficiato della non menzione:

_____;

nei propri confronti non sono state emesse condanne per le quali il Dichiarante abbia beneficiato della non menzione;

- 4) che, nei tre anni antecedenti alla pubblicazione del Bando, **non è stato vittima** dei reati previsti e puniti dagli articoli 317 e 629 del codice penale aggravati ai sensi dell'articolo 7 del D.L. 13/05/1991, n. 152 e s.m.i., convertito dalla L. 12/07/1991, n. 203 e s.m.i. **o, qualora lo sia stato, non ha omesso di denunciare i medesimi fatti all'autorità giudiziaria**, salvo che ricorrano i casi previsti dall'articolo 4, primo comma, della Legge 24 novembre 1981, n. 689 e s.m.i.;

FIRMA

N.B. La dichiarazione deve essere corredata da fotocopia, non autenticata, di documento di identità del Sottoscrittore e presentata dai seguenti Soggetti:

- per le Imprese individuali: **dal Titolare e dai Direttori Tecnici** qualora questi ultimi siano persone diverse dal Titolare;
- per le S.n.c.: **da tutti i Soci e dai Direttori Tecnici**;
- per le S.a.s: **da tutti i Soci Accomandatari e dai Direttori Tecnici**;
- per ogni altro tipo di Operatore Economico: dagli Amministratori muniti di poteri di rappresentanza e dai Direttori Tecnici

ALLEGATO A-TER

MODELLO DELLE DICHIARAZIONI DI CUI AL NUMERO III), DELL'ART. 9 DEL DISCIPLINARE DI GARA.

***Spett. le A.I.Po
Strada Garibaldi, 75
43121 PARMA***

PROCEDURA APERTA PER LA FORNITURA E POSA IN OPERA DI IMPIANTI FOTOVOLTAICI, DESTINATI ALLO SCAMBIO SUL POSTO SUI SITI INDIVIDUATI DALL'AGENZIA PRESSO IL POLO "LABORATORIO DIDATTICO" DI A.I.PO SITO IN BORETTO (RE), STRADA PER POVIGLIO N. 88 (E-SPEC.-859).

**C.I.G.: 0713673D93
C.U.P.: B62J10000060002**

1) OPERATORE ECONOMICO MANDATARIO

Il sottoscritto _____
nato il _____ a _____
in qualità di _____
(specificare se Titolare, Legale Rappresentante, Procuratore)
dell'Operatore Economico _____
con sede legale in _____
via _____ n. _____
con codice fiscale n. _____ con partita I.V.A. n. _____
con codice attività n. _____

2) OPERATORE ECONOMICO MANDANTE

Il sottoscritto _____
nato il _____ a _____
in qualità di _____
(specificare se Titolare, Legale Rappresentante, Procuratore)
dell'Operatore Economico _____
con sede legale in _____
via _____ n. _____
con codice fiscale n. _____ con partita I.V.A. n. _____
con codice attività n. _____

3) OPERATORE ECONOMICO MANDANTE

Il sottoscritto _____
nato il _____ a _____
in qualità di _____
(specificare se Titolare, Legale Rappresentante, Procuratore)
dell'Operatore Economico _____
con sede legale in _____
via _____ n. _____
con codice fiscale n. _____ con partita I.V.A. n. _____
con codice attività n. _____

ai sensi degli articoli 46 e 47 del D.P.R. 28 dicembre 2000 n. 445 e s.m.i., consapevole delle sanzioni penali previste dall'articolo 76 del medesimo D.P.R. 445/2000 e s.m.i., per le ipotesi di falsità in atti e dichiarazioni mendaci ivi indicate

DICHIARANO

- di conformarsi alla disciplina prevista dall'art. 37 del D.Lgs. 163/2006 e s.m.i. impegnandosi irrevocabilmente, in caso di aggiudicazione del servizio di cui alla gara in oggetto, a conferire mandato collettivo speciale con rappresentanza all'Operatore Economico sopraindicato al numero 1), qualificato come Mandatario, il quale stipulerà il contratto in nome e per conto proprio e dei mandanti. Si impegnano altresì a non modificare la composizione del Raggruppamento temporaneo d'Imprese da costituirsi sulla base del presente impegno ed a perfezionare in tempo utile il relativo mandato, ai sensi delle vigenti disposizioni.
- di uniformarsi alla disciplina vigente in materia di Pubblici Appalti di Forniture.

Che le parti dell'intervento che saranno eseguite dai suindicati Operatori Economici sono:

Operatore	Economico	(Mandatario):
<hr/>		
Operatore	Economico	(Mandante):
<hr/>		
Operatore	Economico	(Mandante):
<hr/>		

Che l'Operatore Economico capogruppo è:

(Ragione Sociale) (P. I.V.A./ C.F.)

La presente dichiarazione è sottoscritta in data

per l'Operatore Economico n. 1) da (a).....
in qualità di.....

(specificare espressamente se Titolare, Legale Rappresentante, Procuratore) sottoscrizione
..... per l'Operatore Economico n. 2)

da (a)..... in qualità
di.....

(specificare espressamente se Titolare, Legale Rappresentante, Procuratore) sottoscrizione
.....

per l'Operatore Economico n. 3) da (a).....
in qualità di..... (specificare

espressamente se Titolare, Legale Rappresentante, Procuratore) sottoscrizione
.....

(a) Indicare nome e cognome del Soggetto dotato dei poteri di firma.

I LEGALI RAPPRESENTANTI (Nota 1) (Nota 2) (Nota 3)

Note:

- 1) i dati devono essere riferiti a ciascuna Operatore Economico componente l'Associazione/Consorzio, e deve essere sottoscritta dai Legali Rappresentanti di ciascun Operatore Economico;
- 2) la presente dichiarazione può essere sottoscritta anche dal Procuratore del Legale Rappresentante ed in tal caso va trasmessa a corredo la relativa procura, in originale o copia autenticata;
- 3) la firma deve essere corredata da fotocopia, non autenticata, di idoneo documento di identità del Sottoscrittore in corso di validità..



AGENZIA INTERREGIONALE PER IL FIUME PO
Strada Garibaldi, 75 – 43121 PARMA te. 0521/7971
www.agenziapo.it

CAPITOLATO TECNICO

FORNITURA E POSA IN OPERA DI IMPIANTI FOTOVOLTAICI, DESTINATI ALLO SCAMBIO SUL POSTO SUI SITI INDIVIDUATI DALL'AGENZIA PRESSO IL POLO "LABORATORIO DIDATTICO" DI A.I.P.O. SITO IN BORETTO (RE), STRADA PER POVIGLIO N. 88 (E-SPEC.-859).

C.I.G.: 0713673D93

C.U.P.: B62J10000060002

ARTICOLO 1 - OGGETTO DELL'APPALTO

1.1 Descrizione dell'appalto

L'appalto ha per oggetto la fornitura e la posa in opera "chiavi in mano" di impianti fotovoltaici, destinati allo scambio sul posto sui siti individuati dall'Agenzia presso il polo "laboratori – didattico" sito in Boretto (RE), Strada per Poviglio n. 88.

Sono a carico dell'Aggiudicatario gli oneri e gli obblighi seguenti:

- Trasporto ed assistenza tecnica all'installazione "ad opera d'arte", i disegni esecutivi dell'impianto, l'allaccio in rete, l'espletamento delle pratiche burocratiche per l'ottenimento degli incentivi (GSE) ed ogni altro onere necessario a consegnare l'opera in perfette condizioni d'uso e pronta a generare energia elettrica da fotovoltaico (FV) in regime di scambio sul posto (impianti integrati o semi-integrati);
- predisposizione del luogo di intervento compresa la protezione di parti che potrebbero deteriorarsi o rovinarsi o essere oggetto di furti;
- assistenza impiantistica elettrica ed idraulica;
- sgombero ed il trasporto degli imballi a discariche autorizzate;
- pulizia completa dei locali interessati dalla fornitura;
- eventuali prove e/o verifiche da eseguirsi sui materiali manufatti;
- presentazione entro 10 (dieci) giorni dal ricevimento della comunicazione di aggiudicazione, del programma dettagliato della fornitura e posa in opera;
- presentazione delle certificazioni di conformità degli impianti e delle forniture alle norme vigenti (marchi CE ecc.).

1.2 Forma

Il presente appalto è dato a corpo.

1.3 Caratteristiche tecniche

Le caratteristiche tecniche minime richieste sono le seguenti:

Pannelli FV:

- Celle in silicio mono o policristalline;
- Coefficiente di Temperatura sulla tensione a vuoto massimo -0,36%;
- Coefficiente di Temperatura sulla massima potenza massimo -0,38%;

- Temperatura di NOCT (temperatura di funzionamento in condizioni normali) massimo 46°C;
- Tensione massima di sistema 1.000,00 Volt;
- Rendimento minimo per singolo pannello pari a 14%;

Inverter:

- Inverter di tipo centralizzato con alta efficienza di conversione, completo di trasformatore a frequenza di rete per isolamento galvanico;
- Idoneità alla connessione alla rete BT in conformità alle prescrizioni della norma DK 5940 e CEI 11-20;
- Rendimento minimo Europeo 94%;
- Distacco trasformatore in assenza di irraggiamento al fine di minimizzare gli autoconsumi.

ARTICOLO 2 - VARIAZIONI

Non sono ammesse da parte dell'Aggiudicatario modifiche al progetto, o prestazioni o forniture di qualsiasi genere non previste dal presente Capitolato, se non in senso migliorativo, che verranno valutate dalla Commissione Giudicatrice di gara.

Non sono considerate varianti le modifiche disposte dall'Amministrazione Appaltante per risolvere aspetti di dettaglio che non comportino un aumento dell'importo contrattuale.

L'Amministrazione Appaltante si riserva la facoltà di introdurre, durante l'esecuzione della fornitura quelle modifiche che potranno concorrere a migliorare la fornitura e la sua funzionalità.

ARTICOLO 3 - NORME DI SICUREZZA

In riferimento all'art. 26 del D.Lgs. 81/08 e s.m.i. si attesta che l'esecuzione dell'appalto in oggetto **NON PRESENTA** eventuali rischi interferenti. Alla consegna dei materiali l'Aggiudicatario dovrà presentare al Responsabile Unico del Procedimento Ing. Enrico Guarneri il Piano Sostitutivo della Sicurezza riguardante l'intervento ed avere l'approvazione dello Stesso, fare osservare ai propri Dipendenti, nonché a Terzi presenti, tutte le norme di cui sopra e prendere inoltre di propria iniziativa tutti quei provvedimenti che ritenga opportuni per garantire la sicurezza e l'igiene.

La fornitura potrà essere inserita in edifici adibiti ad attività ricettiva soggetta a prevenzione incendi come da Decreto Ministeriale 09/04/1994 e s.m.i..

Il materiale elettrico dovrà essere certificato secondo il sistema Europeo IMQ – CE.

ARTICOLO 4 - SOPRALLUOGO-MISURE E DIMENSIONI

È obbligatorio un dettagliato sopralluogo nel modo indicato all'art. 9 .II.6 del Disciplinare di Gara.

Misure e dimensioni definitive degli impianti e delle installazioni, dovranno essere comunque concordate con il Responsabile Unico del Procedimento.

ARTICOLO 5 - DOCUMENTAZIONE RICHIESTA

Gli Operatori Economici Partecipanti dovranno fornire a loro cura e spese le seguenti documentazioni:

- certificati rilasciati da Enti o Laboratori accreditati, relativi alle prove eseguite sugli elementi FV;
- schede tecniche e di sicurezza di ogni articolo offerto;
- certificati secondo il sistema Europeo IMQ – CE riguardante il materiale elettrico.

ARTICOLO 6 - SUBAPPALTO

L'Aggiudicatario dovrà rispettare quanto previsto dall'art. 118 del D.Lgs 163/2006. I concorrenti all'atto dell'offerta devono indicare le parti della fornitura che intendono subappaltare o concedere a cottimo.

ARTICOLO 7 - PENALI

La penale da applicare per ogni giorno di ritardo rispetto ai tempi pattuiti indicati all'art. 1.1.2 del Disciplinare di Gara, è pari ad €100,00.= (euro cento/00) e comunque non superiore complessivamente al 10% dell'importo netto contrattuale.

Parma, 14/03/2011

Il Responsabile Unico del Procedimento

Ing. Enrico Guarneri

Allegati:

- A) TAVOLA 1 ;
- B) TAVOLA 2;
- C) TAVOLA 3.

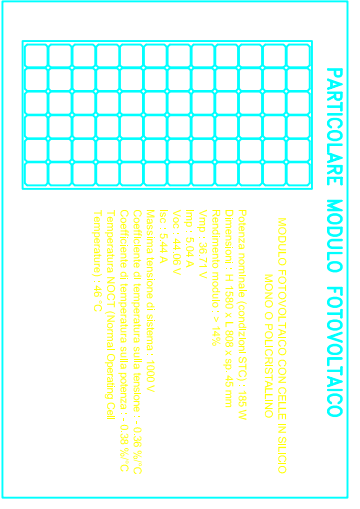
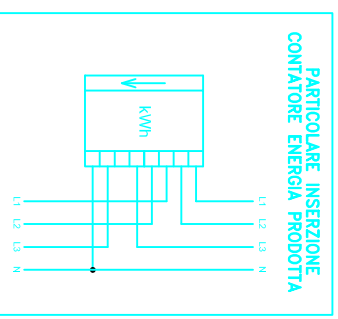
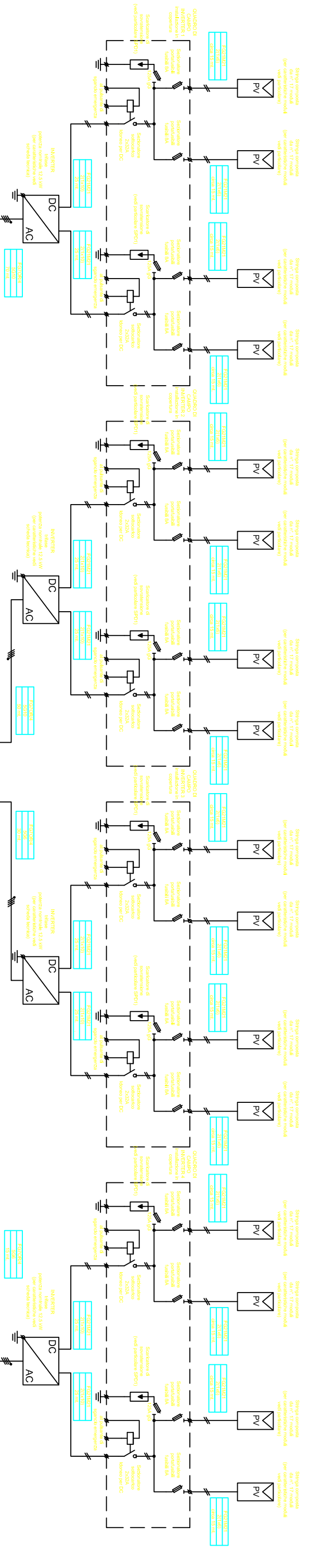

SCHEDA TECNICA INVERTER TRIFASE
INVERTER FOTOVOLTAICO TRIFASE
 - Ingresso con doppio canale, IGBT Indipendente
 - Funzionamento senza trasformazione di isolamento
 - Range di conversione a vazio ponte triase
 - Range di temperatura esteso (-25°C / +40°C)
 - 100% di efficienza di conversione
 - Rendimento Europeo > 94%
PARAMETRI D'INGRESSO DC
 Potenza nominale DC: 12,5 kW
 Potenza DC massima: 14 kW
 Intervallo di tensione MPPT: 350 - 750 V
 Tensione massima assoluta: 500 V
 Corrente massima ingresso per ciascun MPPT: 18 A
PARAMETRI D'USCITA
 Potenza nominale: 12,5 kW
 Tensione: Trifase 400V/50Hz
 Corrente massima: 20 A

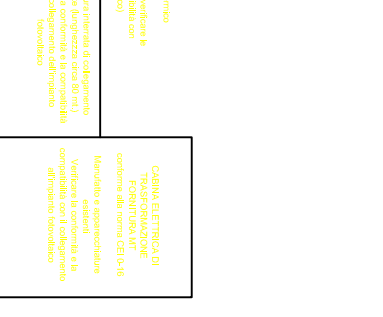
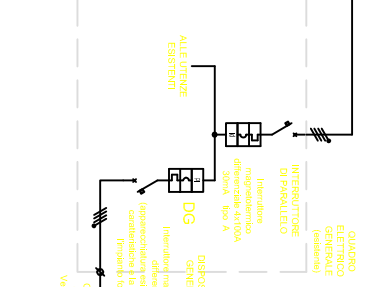
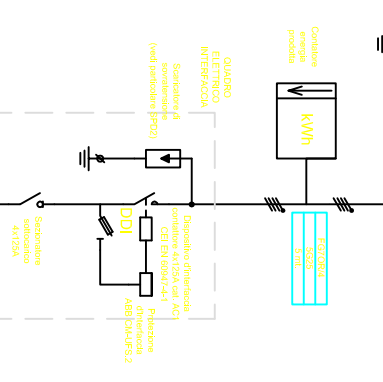
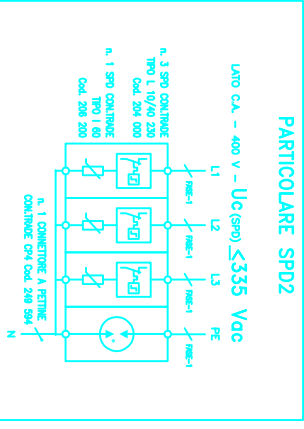
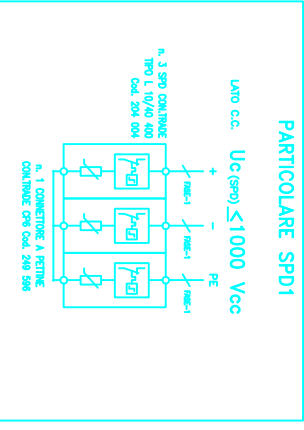

ELENCO ELABORATI DI PROGETTO				
Revisione	DATA	AUTORE	SCALA	COMMESSA
PROGETTISTA				

Disegno di proprietà riservata, è vietata la riproduzione e la comunicazione a terzi, anche parziale, senza autorizzazione scritta

SCHEMA DI DISTRIBUZIONE STRINGHE FOTOVOLTAICHE

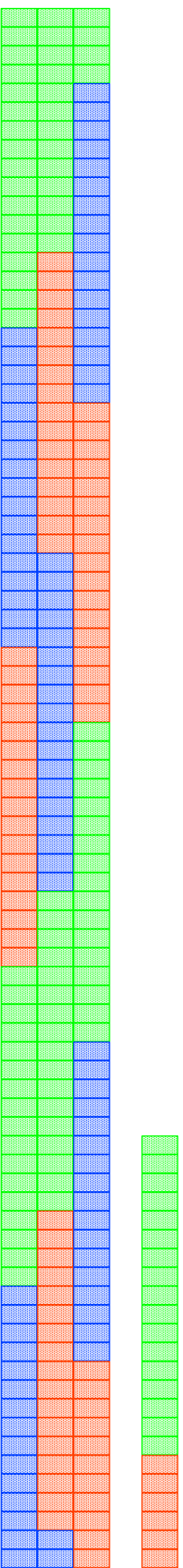

SCHEMA DI COLLEGAMENTO STRINGA TIPO

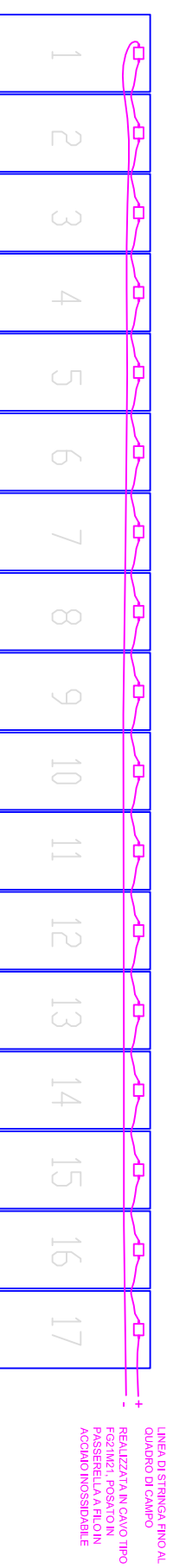

ELENCO ELABORATORI PROGETTO

Revisione	DATA	AUTORE	SCALA
01	03/2007	CD	
PROGETTISTA			COMPLESSA
			03-07-BF

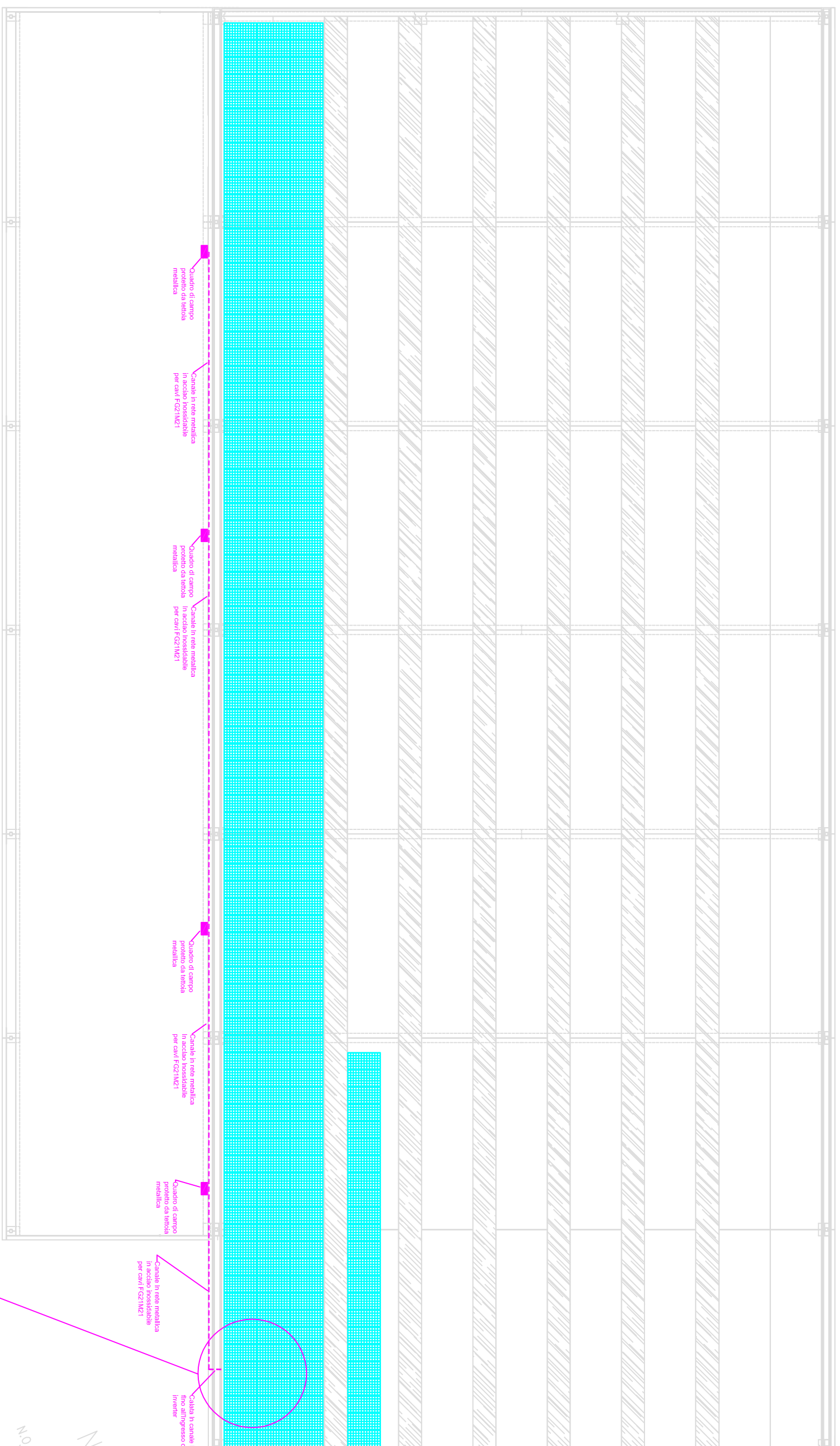

PIANTA COPERTURA

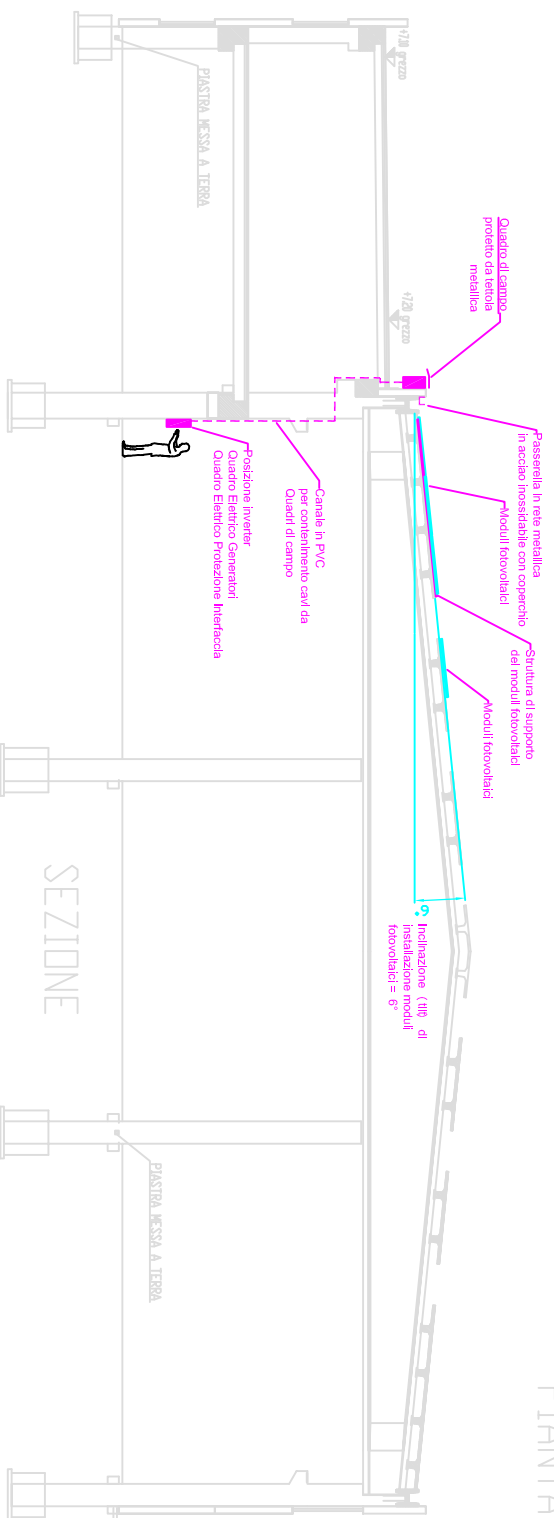

SEZIONE

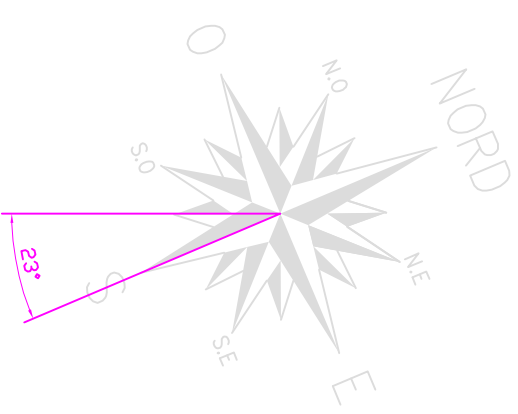
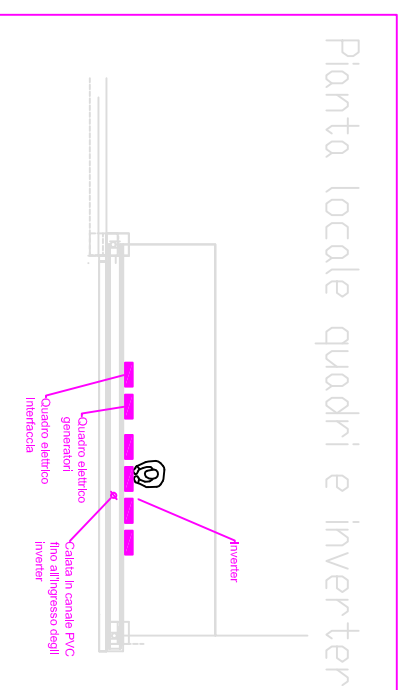

ELENCO ELABORATORI PROGETTO

REVISIONE	DATA	AUTORE	SCALA
03/2007			

PROGETTISTA	PRODOTTO	COMMESSA
		03-07-BF

Disegno di proprietà riservata, è vietata la riproduzione e la comunicazione a terzi, anche parziale, senza autorizzazione scritta.



AGENZIA INTERREGIONALE PER IL FIUME PO
Strada Garibaldi, 75 – 43121 PARMA – tel. 0521.7971
www.agenziapo.it

SCHEMA DI CONTRATTO

FORNITURA E POSA IN OPERA DI IMPIANTI FOTOVOLTAICI, DESTINATI ALLO SCAMBIO SUL POSTO SUI SITI INDIVIDUATI DALL'AGENZIA PRESSO IL POLO "LABORATORIO DIDATTICO" DI A.I.P.O. SITO IN BORETTO (RE), STRADA PER POVIGLIO N. 88 (E-SPEC.-859).

**C.I.G.: 0713673D93
C.U.P.: B62J10000060002**

Articolo 1 - Oggetto del contratto

L'atto contrattuale avrà per oggetto la fornitura e la posa in opera "chiavi in mano" di impianti fotovoltaici, destinati allo scambio sul posto sui siti individuati dall'Agenzia presso il polo "laboratori – didattico" sito in Boretto (RE), Strada per Poviglio n. 88.

Articolo 2 - Importo del contratto

Il contratto sarà stipulato a Parma.

L'importo della fornitura a base di appalto ammonta complessivamente a €-----,-----= (euro -----/---) al netto di I.V.A. di cui €1.000,00.= (euro mille/00) per oneri di sicurezza non soggetti a ribasso.

Articolo 3 - Osservanza dei Capitolato Tecnico, Leggi e Regolamenti

L'appalto è soggetto all'esatta osservanza di tutte le condizioni stabilite nel Capitolato Tecnico e di tutte le disposizioni emanate in materia di sicurezza ai sensi del D.Lgs. 81/08 e s.m.i..

L'Appaltatore dovrà inoltre puntualmente rispettare le disposizioni emanate in materia di prevenzione e lotta alla delinquenza di tipo mafioso con specifico riferimento alla legge 19/03/1990 n. 55 e s.m.i. per la parte in vigore, al D.P.C.M. 11/05/1991 n. 187 e s.m.i., al D.Lgs. 08/08/94 n. 490 e s.m.i. ed agli artt. 116 e 118 del D.Lgs 163/06 e s.m.i..

Articolo 4 - Documenti che fanno parte del contratto

Fanno parte dell'atto contrattuale il Capitolato Tecnico, il presente Schema di Contratto, gli Elaborati Grafici, l'Offerta Tecnica ed Economica dell'Aggiudicatario ed il Piano Sostitutivo di Sicurezza ai sensi del D.Lgs. 81/08 e s.m.i. che dovrà presentare l'Aggiudicatario come indicato all'art. 3 del Capitolato Tecnico.

Articolo 5 - Garanzie e Coperture assicurative

L'Appaltatore è obbligato a costituire una cauzione definitiva di importo pari al 10% dell'importo netto di appalto che, in caso di ribasso d'asta superiore al 10%, è aumentata di tanti punti percentuali quanti sono quelli eccedenti la predetta percentuale di ribasso; ove il ribasso sia superiore al 20%, l'aumento è di due punti percentuali per ogni punto di ribasso superiore al 20%. Tale garanzia copre gli oneri per il mancato od inesatto adempimento e quant'altro previsto dall'art. 101 del D.P.R. 554/1999 e s.m.i. e cessa di avere effetto alla data che coincide con il termine della fornitura.

La cauzione definitiva è progressivamente svincolata con le modalità dell'art. 113 del D.Lgs 163/06 e s.m.i..

Inoltre, l'Appaltatore è obbligato ai sensi dell'art. 129 comma 1 del D.Lgs. 163/06 e s.m.i. a stipulare una polizza di assicurazione nei termini, con le finalità e le modalità previste all'art. 103 del D.P.R. 554/1999 e s.m.i.; la somma assicurata dovrà essere pari ad €192.500,00.= (centonovantaduemilacinquecento/00); il massimale per l'assicurazione contro la responsabilità civile verso terzi dovrà essere pari al 5% della somma assicurata, con i minimi e massimi stabiliti dal medesimo sopraccitato art. 103.

Articolo 6 - Forniture eventuali non previste

Per le forniture non previste si procederà ai sensi dell'art. 136 del Regolamento approvato con D.P.R. 21.12.1999 n. 554 e s.m.i..

Articolo 7 - Spese di contratto

Tutte le spese inerenti e conseguenti alla stipula dell'atto contrattuale, sono ad esclusivo carico dell'Appaltatore.

Articolo 8 - Consegna - Tempo utile per al consegna – Proroga - Penali

La fornitura, comprensiva del trasporto, della consegna, del montaggio e quanto altro richiesto **dovrà essere effettuata entro n. 120 (centoventi) giorni naturali e consecutivi dal ricevimento dell'ordine.**

In caso di ritardi dei tempi pattuiti verranno applicate le penali previste all'articolo 7 del Capitolato Tecnico.

Articolo 9 - Sub - appalti

E' fatto divieto all'Appaltatore, sotto pena di immediata risoluzione del contratto, di cedere in tutto o in parte il contratto a terzi. Potrà essere tuttavia ammesso, previa autorizzazione del Concedente e su proposta del Committente, nel rispetto delle leggi regolanti la materia ed in particolare della legge 13/09/1982 n. 646 e s.m.i., della legge 19/03/1990 n. 55 e s.m.i. per la parte vigente, dell'art. 118 del D. Lgs. 163/06 e s.m.i., l'affidamento in subappalto per le sole lavorazioni indicate dall'Appaltatore all'atto dell'offerta, e secondo quanto previsto all'art. 141 del D.P.R. 554/99 e s.m.i.. Le eventuali richieste di autorizzazioni per i subaffidamenti delle suddette lavorazioni dovranno essere redatte in conformità al disposto dell'art. 118 – comma 8 – del D.Lgs. 163/06 e s.m.i..

Nel caso in cui venga concessa l'autorizzazione da parte del Concedente, l'Appaltatore resterà comunque unico responsabile nei confronti del Committente e del Concedente, sollevando totalmente i medesimi da qualsiasi eventuale pretesa delle Imprese subaffidatarie o da richieste di risarcimento danni che terzi potessero avanzare come conseguenza delle opere subaffidate.

Il periodo di tempo comunque necessario per l'ottenimento dell'autorizzazione al subaffidamento non potrà in alcun modo essere preso in considerazione quale motivo di protrazione o sospensione del termine stabilito per l'ultimazione dei lavori nè potrà essere addotto a fondamento di alcuna richiesta o pretesa ad indennizzi, risarcimenti o maggiori compensi di sorta.

Articolo 10 - Pagamenti in acconto

Il pagamento sarà effettuato nel modo seguente:

50% alla fornitura dei materiali in cantiere;

50% all'approvazione della regolarità della fornitura.

L'Aggiudicatario resta sempre l'unico responsabile della conservazione dei suddetti materiali fino al loro impiego.

Tutti i pagamenti avverranno previa presentazione di regolare fattura, liquidata dal Responsabile Unico del Procedimento, entro 30 (trenta giorni) dall'emissione della stessa.

La fattura, intestata ad A.I.Po – Strada Garibaldi, 75 – 43121 PARMA, dovrà contenere le specifiche della fornitura effettuata e le specificate modalità di pagamento.

L'Appaltatore si assume gli obblighi di tracciabilità dei flussi finanziari relativi all'esecuzione del presente contratto, di cui alla legge 13 agosto 2010, n. 136 e s.m.i.. Anche nei contratti con i subappaltatori e con i subcontraenti della filiera delle Imprese, dovrà essere prevista, a pena di nullità assoluta, un'apposita clausola con la quale ciascuno di Essi assume gli obblighi di tracciabilità dei flussi finanziari di cui alla legge 13 agosto 2010, n. 136 e s.m.i.

Il mancato utilizzo del bonifico bancario o postale ovvero degli altri strumenti idonei a consentire la piena tracciabilità delle operazioni determinerà la risoluzione di diritto dei suddetti contratti, ai sensi dell'art. 3, comma 9 bis, della Legge 136/2010 e s.m.i. L'Appaltatore, il subappaltatore e il subcontraente che ha notizia dell'inadempimento della propria controparte agli obblighi di tracciabilità finanziaria di cui sopra, ne deve dare immediata comunicazione alla Stazione Appaltante ed alla Prefettura – Ufficio territoriale del Governo della provincia ove ha sede la Stazione Appaltante o l'Amministrazione Concedente.

Articolo 11 - Danni di forza maggiore

I danni di forza maggiore, saranno accertati con la procedura stabilita dall'art. 20 del Capitolato Generale e dall'art. 139 del Regolamento 554/1999 e s.m.i..

Articolo 12 -Certificato regolare esecuzione

Il certificato di regolare esecuzione verrà rilasciato entro il primo bimestre successivo alla data della fornitura.

Articolo 13 - Personale dell'Aggiudicatario - Disciplina dei cantieri

L'Aggiudicatario dovrà provvedere alla condotta della fornitura con personale tecnico idoneo di provata capacità ed adeguato numericamente alle necessità.

Articolo 14 - Oneri ed obblighi diversi dell'Appaltatore - Responsabilità dell'Appaltatore

Oltre a quanto previsto nel Capitolato Tecnico e nel presente Schema di Contratto, saranno a carico dell'Appaltatore gli oneri e gli obblighi relativi all'osservanza di tutte le disposizioni in materia di assicurazioni sociali e previdenziali. Si richiamano espressamente al riguardo le disposizioni di cui all'art. 118 – comma 6 – del D.Lgs 163/06 e s.m.i.. Resta stabilito che in caso di inadempienza, sempre che sia intervenuta denuncia da parte delle competenti autorità, l'Amministrazione procederà ad una detrazione dalle rate di acconto nella misura del 20% che costituirà apposita garanzia per l'adempimento dei detti obblighi, ferma l'osservanza delle norme che regolano lo svincolo della cauzione e delle ritenute regolamentari. Sulla somma detratta non saranno per qualsiasi titolo corrisposti interessi.

Articolo 15 - I.V.A.

Il presente servizio è soggetto ad I.V.A. ai sensi della normativa vigente.

Articolo 16 - Controversie

Tutte le eventuali controversie che dovessero sorgere in relazione ad ogni aspetto del presente incarico e che non si fossero potute definire in via amministrativa, saranno risolte dal Giudice Ordinario. Il Foro competente sarà quello di Parma.

Articolo 17 - Risoluzione dell'atto contrattuale

L'A.I.Po si riserva, inoltre, la facoltà di chiedere la risoluzione dell'atto contrattuale stipulato con l'Aggiudicatario in caso di inadempienza agli obblighi contrattuali previsti dallo stesso.

Articolo 18 - Tutela della privacy

Ai sensi dell'art. 13 del D.Lgs. 196/2003 e s.m.i., si informa che i dati personali relativi ai Soggetti partecipanti alla gara saranno oggetto di trattamento, anche con l'ausilio di mezzi informatici limitatamente e per il tempo strettamente necessario allo svolgimento della gara.

A sua volta l'Aggiudicatario deve garantire che, i dati di cui verrà in possesso, siano tutelati come stabilito dall'art. 13 del D.Lgs. 196/2003 e s.m.i. sulla riservatezza dei dati personali.

Parma, 14/03/2011

IL RESPONSABILE UNICO DEL PROCEDIMENTO

Ing. Enrico Guarneri

RISPOSTE A QUESITI

Quesito n. 1 Nella tavola 1 (schema unifilare impianto) si indica che la cabina è conforme alla norma CEIO-16, la stessa è altresì dotata di dichiarazione di adeguatezza?

Risposta - SI, la cabina è conforme alla CEIO-16 e dotata di dichiarazione di adeguatezza.

Quesito n. 2 La copertura come è stata realizzata?

Risposta - La copertura è realizzata in fibrocemento non contenente amianto.

Quesito n. 3 La Stazione Appaltante ha fatto richiesta di autorizzazioni comunali per installazione di generatore fotovoltaico? E richiesta preventiva ad E.N.E.L. per installazione di generatore fotovoltaico?

Risposta - NON è stata fatta alcuna richiesta preventiva, né di connessione né autorizzativi.

Quesito n. 4 Può essere fornito il Piano di Sicurezza e Coordinamento?

Risposta - Il piano Sostitutivo della Sicurezza è a carico dell'Appaltatore, come previsto all'art. del Capitolato Tecnico.

Quesito n. 5 L'edificio è soggetto a certificato di prevenzione incendi?

Risposta - SI, attività n. 91.

Quesito n. 6 I lucernari che si vedono nella tavola 3 (planimetria) sono a raso e non apribili?

Risposta - SI, sono a raso e non apribili.

Quesito n. 7 Nel Capitolato Tecnico, punto 1.3 sez. Inverter viene indicato un Inverter di tipo centralizzato mentre nella tavola n. 1 (schema unifilare impianto) vengono evidenziati quattro Inverter di stringa, quale è l'indicazione corretta? Nel Capitolato Tecnico, punto 1.3 sez. Inverter viene indicato un Inverter dotato di trasformatore a frequenza di rete per isolamento galvanico mentre nella tavola n. 1 (schema unifilare impianto) nella scheda caratteristiche Inverter viene evidenziato che si tratta di Inverter privi di trasformatore di isolamento, quale è l'indicazione corretta?

Risposta - La configurazione corretta è quella della tavola 1 (schema unifilare impianto) ma i quattro invertel devono essere dotati di trasformatore d'isolamento a bassa frequenza. In alternativa può essere installato un solo trasformatore generale per la separazione galvanica della rete.

Quesito n. 8 Nel Capitolato Tecnico, punto 1.3 sez. Inverter viene indicata la necessità di prevedere un sistema di distacco notturno del trasformatore di isolamento, trasformatore però non presente nella tavola 1 (schema unifilare impianto). E' quindi necessario prevedere sempre e comunque un trasformatore di isolamento operante a frequenza industriale e prescindere dalla presenza o meno degli eventuali trasformatori integrati negli Inverter e pur in presenza di un trasformatore di media tensione che già provvede all'isolamento galvanico della rete?

Risposta - In caso di installazione di un trasformatore generale per l'isolamento galvanico, per lo stesso deve essere previsto un sistema di distacco notturno.

Quesito n. 9 Quale è la potenza attualmente disponibile in prelievo sul punto di connessione esistente?

Risposta - La potenza disponibile in prelievo è 150 Kw.

Quesito n. 10 Quali sono i valori di carico ammessi dalla copertura? La stessa è in grado di sopportare un carico aggiuntivo di circa 0,22Kn/MQ? Tale carico aggiuntivo eccede il valore limite del 10% del carico di calcolo e quindi l'intervento non può essere definito "privo di rilevanza per la pubblica incolumità ai fini sismici" come da normativa regionale?

Risposta - Il carico ammesso dalla copertura è compatibile con il carico aggiuntivo previsto.

