

PROVINCIA DI CREMONA

AIPo

REGIONE LOMBARDIA

SCHEMA DI CONVENZIONE TRA REGIONE LOMBARDIA, PROVINCIA DI CREMONA E AGENZIA INTERREGIONALE PER IL FIUME PO PER L'INDIVIDUAZIONE DI ULTERIORI AREE FUNZIONALI ALLO SVILUPPO DELL'ATTIVITÀ PORTUALE TESA AL RAGGIUNGIMENTO DI UNA EFFETTIVA INTERMODALITÀ INFRASTRUTTURALE.

Il giorno negli uffici

TRA

la PROVINCIA DI CREMONA, C.F. 80002130195, domiciliata ai fini della presente convenzione presso la Sede legale di Cremona, Corso Vittorio Emanuele II, 17, rappresentata dal Direttore pro tempore,

l'AGENZIA INTERREGIONALE DEL FIUME PO (di seguito denominata AIPo), C.F. 92116650349, domiciliata ai fini della presente convenzione presso la Sede legale di Parma, Via Garibaldi, 75, rappresentata dal Direttore pro tempore,

E

la REGIONE LOMBARDIA, C.F. 80050050154, con sede in Milano, Via Fabio Filzi, n. 22 rappresentata dal Direttore Generale pro tempore della DG Infrastrutture e Mobilità,

Premesso che:

- la Regione Lombardia con l'art. 8 della legge regionale 27 dicembre 2006, n. 30 ha soppresso dal 1 gennaio 2007 l'Azienda regionale per i porti di Cremona e di Mantova disponendo che, dalla medesima data, le funzioni e le attività della soppressa Azienda per i porti e le zone portuali (porto di Cremona, bacino di Pizzighettone, porto di Mantova Valdaro - come individuati nell'Allegato B della stessa norma) sono esercitate dalle Province di Cremona e di Mantova e disponendo che le restanti funzioni e attività sono esercitate temporaneamente, in attesa della costituzione di una

Agenzia interregionale, da AIPO, previa sottoscrizione di convenzione con la Regione Lombardia, ai sensi dell'art. 4 della legge regionale n. 5/2002;

- il comma 2 dell'art. 8 della legge regionale 27 dicembre 2006, n. 30 prevede che con successivo atto convenzionale tra la Regione e le Province di Cremona e di Mantova saranno individuate ulteriori aree, funzionali allo sviluppo dell'attività portuale tese al raggiungimento di un'effettiva intermodalità infrastrutturale e che nell'ambito degli atti convenzionali siano considerate le relative ricadute economiche e finanziarie al fine della determinazione delle quote di contributo regionale normato al comma 8 della medesima legge;
- nello stesso articolo 8 della L.R. 30/2006 e ai relativi allegati sono altresì normati:
 - le successioni in termini di rapporti attivi e passivi (comma 4);
 - la collocazione di parte del personale in ruolo speciale transitorio (comma 5 ed allegato C);
 - l'affidamento in gestione con apposito atto, dei beni necessari all'esercizio delle funzioni di competenza della Provincia di Cremona (comma 6);
 - l'applicazione dei canoni e delle tariffe derivanti dall'esercizio delle funzioni (comma 7, allegato D);
 - l'entità del contributo riconosciuto alla provincia di Cremona per il 2007 e le modalità di adeguamento dello stesso per i due anni successivi (comma 8 ed allegato E);
 - la nomina di un delegato del Presidente della Giunta Regionale, col quale la Provincia di Cremona dovrà raccordarsi (comma 10);

Considerato che la Provincia di Cremona ha assunto dal 1 gennaio 2007 le funzioni e le attività della soppressa Azienda regionale per i porti di Cremona e Mantova concernenti il porto di Cremona e il Bacino di Pizzighettone;

Vista la Convenzione tra Regione Lombardia e AIPo del 29 dicembre 2006 (repertoriata nella raccolta convenzioni e contratti in data 15 gennaio 2007 n. 9417/RCC) per l'avvalimento nell'esercizio di funzioni per la navigazione interna;

Ritenuto che le aree a nord del canale in prossimità del porto di Cremona e le aree del sedime del raccordo ferroviario, come individuate nella planimetria (Allegato 1 – aree B e C), di proprietà della Regione Lombardia, risultano funzionali allo sviluppo dell'attività portuale tese al raggiungimento di un'effettiva intermodalità infrastrutturale;

Ritenuto, altresì, che le aree in prossimità del Bacino di Pizzighettone, come individuate nella planimetria (Allegato 2 – area gialla), di proprietà della Regione Lombardia, risultano funzionali allo sviluppo dell'attività portuale tese al raggiungimento di un'effettiva intermodalità infrastrutturale;

Considerato:

- che, ai sensi dell'ultimo periodo del comma 2 dell'art. 8 della legge regionale 27 dicembre 2006, n. 30, occorre considerare le ricadute economiche e finanziarie al fine della determinazione delle quote del contributo regionale;
- che il recente accordo stipulato Azienda Porti e TAMOIL per il potenziamento dell'uso del mezzo ferroviario ha comportato nel 2006 una maggiore entrata per movimentazione di carri ferroviari per € 62.400,00;
- che la Provincia di Cremona ritiene che con tali ulteriori entrate la determinazione in € 462.000,00 prevista per il 2007 possa ritenersi sostanzialmente adeguata per la copertura delle spese ordinarie stimate sulla base dei precedenti bilanci aziendali del 2005 e 2006;
- che l'assegnazione delle aree sopra citate riferite all'area nord corrisponde ad un trasferimento di canoni per l'anno 2007 relativi alle aree Acciaieria Arvedi SpA, Arvedi comm., SOL e CAP e raccordo ferroviario;
- che ciò comporta conseguentemente una riduzione di pari entità delle entrate previste per AIPo nell'avvalimento convenzionato con atto 29 dicembre 2006;
- che, ai sensi dell'ultimo periodo del comma 2 dell'art. 8 della legge regionale 27 dicembre 2006, n. 30, occorre considerare le ricadute economiche e finanziarie al fine della determinazione delle quote del contributo regionale;

TUTTO CIÒ PREMESSO E CONSIDERATO
SI CONVIENE E STIPULA
QUANTO SEGUE:

Articolo 1
Validità delle premesse

Le premesse costituiscono parte integrante e sostanziale del presente atto.

Articolo 2
Oggetto

La presente convenzione regola i rapporti tra la Regione Lombardia, la Provincia di Cremona e l'AIPo per definire le specifiche competenze, funzioni ed attività in materia di navigazione interna del sistema idroviario padano-veneto, con particolare riferimento al Porto di Cremona e al Bacino di Pizzighettone con l'assegnazione di ulteriori aree funzionali allo sviluppo dell'attività portuale tesa al raggiungimento di un'effettiva intermodalità infrastrutturale.

Articolo 3
Attività in capo alla Provincia di Cremona

La Provincia di Cremona esercita le funzioni e le attività concernenti i porti e le zone portuali, come definite nella legge 30/2006, allegato B.

Per l'esercizio delle attività e delle funzioni oggetto della presente convenzione la Provincia di Cremona può avvalersi anche di soggetti pubblici e privati

Articolo 4
Assegnazione di ulteriori aree alla Provincia di Cremona

La Regione Lombardia assegna alla gestione della Provincia di Cremona le aree a nord del canale in prossimità del porto di Cremona, le aree del sedime del raccordo ferroviario e le aree in prossimità del Bacino di Pizzighettone, come individuate negli allegati 1 (aree B e C) e 2 (area gialla).

Le competenze e le funzioni della Provincia di Cremona si esercitano sulle aree e infrastrutture indicate e descritte nell'allegato B della L.R. 30/06 e negli allegati 1 (aree B e C) e 2 (area gialla) della presente convenzione.

Articolo 5
Ricadute economiche e finanziarie al fine della determinazione delle quote del contributo regionale

La Regione Lombardia si impegna a trasferire alla Provincia di Cremona per l'anno 2007 il contributo regionale definito nella misura di € 462.000,00, pari al contributo stimato sulla base dei dati citati in premessa.

A tale scopo la Provincia di Cremona si impegna a tenere apposita contabilità delle spese sostenute e delle entrate.

Riguardo agli introiti da movimentazioni ferroviarie, si conviene che le entrate siano destinate, secondo il principio esposto in premessa, a copertura delle spese sostenute dalla Provincia nel 2007; nel caso in cui tali introiti siano superiori alle necessità della Provincia per il pareggio di bilancio, l'eccedenza potrà essere trattenuta dalla Provincia quale acconto del contributo regionale per l'anno 2008, fino ad un massimo di € 62.400,00; oltre tale importo l'introito andrà direttamente a beneficio del bilancio provinciale, ma sarà, comunque, considerato nella relazione economica-finanziaria ai sensi del comma 8, dell'art. 8 della l.r. 30/2006

La Provincia di Cremona si impegna a trasferire ad AIPO per l'anno 2007, ed entro il 31 agosto, la quota dei maggiori canoni che introiterà in virtù della nuova assegnazione di aree di cui all'art. 4, aree C dell'allegato 1.

Articolo 6

Risorse umane

AIPo e Provincia convengono circa l'opportunità di pervenire a un accordo che regoli la messa a disposizione, in modi certi, di personale tecnico di AIPo a supporto della Provincia e di personale amministrativo della Provincia a supporto di AIPo.

Articolo 7 Gestione discarica

In considerazione del fatto che nell'area assegnata alla Provincia è collocata una discarica, impianto di seconda categoria tipo A, in post chiusura con prima scadenza al 2009, che comporta un costo ordinario di gestione di € 69.000,00, la Regione si impegna a riconoscere, per il presente triennio, alla Provincia di Cremona i costi di gestione, concordando che in detto periodo saranno valutati idonei progetti da finanziarie con risorse delle legge 413/98, atti alla sistemazione definitiva, senza costi di gestione, dell'area.

Articolo 8 Rapporti di collaborazione tra Regione, AIPo e Province di Cremona e di Mantova

La Provincia di Cremona si impegna a garantire il rispetto delle indicazioni che la Regione Lombardia, nel quadro del sistema complessivo della navigazione interna, fornirà, in coerenza con i propri strumenti di programmazione vigenti e con le proprie azioni nell'ambito dell'Intesa interregionale per la navigazione interna, circa:

- gli indirizzi di sviluppo in armonia con le politiche interregionali e nazionale;
- la programmazione e l'attuazione degli investimenti;
- le modalità di coordinamento dei diversi soggetti (Province ed AIPo) competenti sul sistema idroviario regionale.

La Regione Lombardia si impegna a procedere all'adozione degli atti di programmazione, sentite le Province di Cremona e di Mantova e l'AIPo, sulla base di criteri di priorità del sistema idroviario padano-veneto secondo gli indirizzi generali del Ministero dei Trasporti e strategici come definiti nell'ambito dell'Intesa interregionale.

La Provincia di Cremona si impegna a coordinarsi con AIPo al fine di garantire una corretta gestione delle attività portuali con quelle della navigazione.

AIPo si impegna a riconoscere alla Provincia l'attività di programmazione territoriale e le spese, in quote millesimali, di gestione delle aree portuali nonché le spese, in parti uguali, delle attrezzature necessarie alla suddivisione delle competenze.

Articolo 9 Risorse finanziarie

La Regione Lombardia si impegna ad erogare alla Provincia di Cremona il contributo regionale ai sensi dell'art. 5 entro il 30 giugno 2007.

La Provincia di Cremona si impegna ad erogare, entro il 31 agosto 2007, ad AIPo per l'anno 2007 la quota dei maggiori canoni introitati in virtù della nuova assegnazione di aree di cui all'art. 4, come più precisamente indicato all'articolo 5 precedente.

L'entità del contributo per gli anni 2008 e 2009 sarà considerata sulla base del grado di raggiungimento dell'equilibrio economico dimostrato dalla relazione economico-finanziaria che la Provincia di Cremona è tenuta a presentare entro il 30 settembre dell'esercizio precedente all'esercizio di riferimento. Tali relazioni dovranno contenere le proposte per raggiungere il pieno autofinanziamento nell'esercizio 2010.

La Provincia di Cremona provvede a riscuotere in conformità a quanto disposto dai commi 7-8 dell'art. 8 della L.R. 30/06:

- a) i canoni concessori delle aree ad essa assegnate;
- b) le tariffe per l'erogazione dei servizi idroviari-portuali e di movimentazione ferroviaria;
- c) i proventi derivanti dalle sanzioni amministrative applicate per violazione alle norme ed ai regolamenti in materia di navigazione;
- d) gli affitti attivi da immobili affidati in gestione e le spese "condominiali per la manutenzione" e ogni altra entrata riconducibile agli scopi e agli ambiti di competenza della presente convenzione.

Articolo 10 Assegnazione beni strumentali

Per l'esercizio delle funzioni previste nella presente convenzione vengono affidati in gestione alla Provincia di Cremona le attrezzature e i beni mobili riportati nell'allegato 3.

L'affidatario dovrà provvedere alla manutenzione ordinaria degli immobili e alle spese di funzionamento, con riparti da concordare con AIPo per quanto attiene i costi di gestione relativi alla palazzina per uffici sita nel porto di Cremona, mentre gli oneri fiscali e tributari, con l'eccezione della TARSU, rimangono in carico alla Regione Lombardia.

La Provincia di Cremona dovrà provvedere a stipulare idonee coperture assicurative sugli immobili affidati in gestione, trasmettendo copia delle polizze a Regione Lombardia.

Articolo 11 Durata ed applicazione

La presente convenzione ha validità dalla data di sottoscrizione sino al 31 dicembre 2009.

Le parti danno atto della volontà di procedere, dopo tale scadenza, alla rivisitazione del rapporto convenzionale a seguito di specifica analisi del quadro insediativo e di sviluppo delle aree (con particolare riferimento alle aree a sud del bacino portuale).

Articolo 12
Manleva

La Provincia di Cremona esonera e tiene indenne Regione Lombardia da qualsiasi danno e responsabilità che a qualsiasi titolo possano derivare, nei confronti di terzi, dall'affidamento dei beni mobili ed immobili di cui al precedente art. 10 e dall'esercizio delle azioni di propria competenza nell'attuazione della presente convenzione.

Articolo 13
Efficacia, registrazione, foro competente

Con la sottoscrizione della presente convenzione gli obblighi reciprocamente assunti diventano efficaci ed opponibili anche a terzi con decorrenza dalla data di sottoscrizione.

La convenzione sarà registrata soltanto in caso d'uso e le relative eventuali spese saranno a carico del richiedente.

Il foro competente per ogni eventuale controversia è fissato in Milano.

Letto, confermato e sottoscritto

Milano,

Per la Provincia di Cremona

Per l'AIPo

Per la Regione Lombardia

Elenco allegati

All. 1 – Planimetria aree Porto di Cremona

All. 2 – Planimetria aree Bacino di Pizzighettone

All. 3 – Elenco attrezzature e beni mobili

Cremona

All. 1

- A - Aree porto nord
- B - Raccordo ferroviario e aree standard
- C - Aree nord
- D - Aree canale nord
- E - Aree sud
- F - Aree canale sud
- G - Aree nuova conca

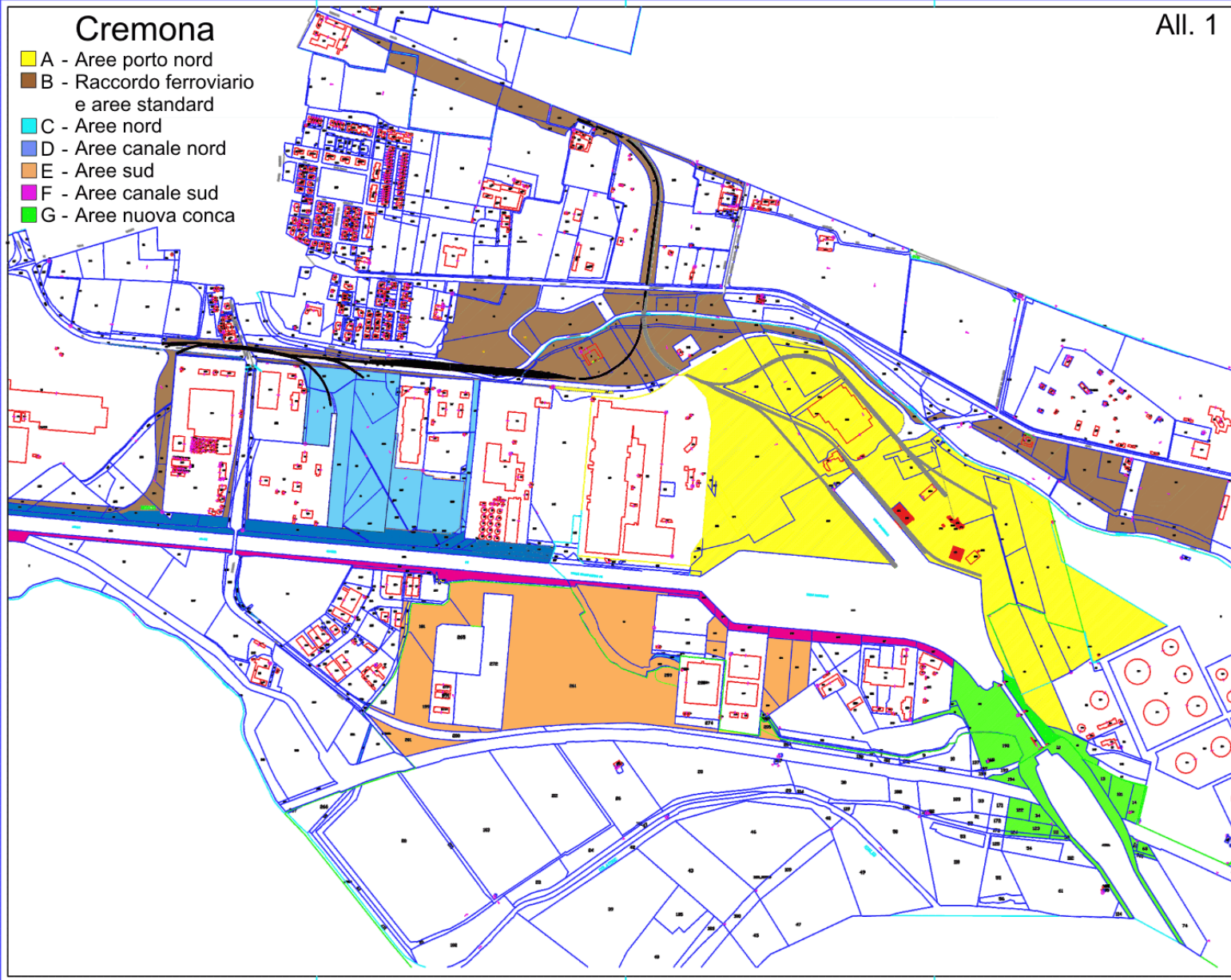

Pizzighettone

Planimetria 3

All. 2

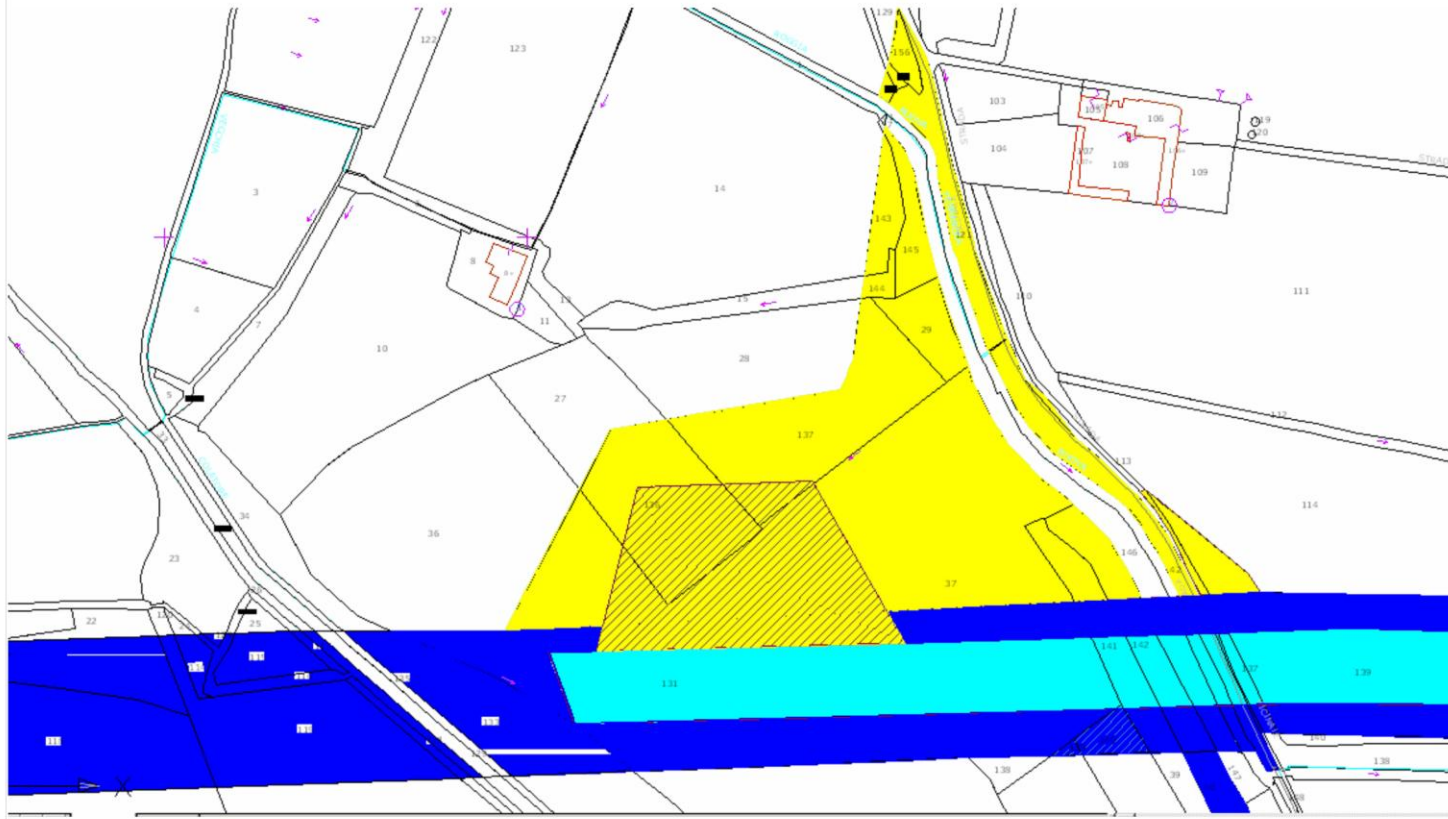

INVENTARIO BENI IMMOBILI E BENI MOBILI ASSEGNATI IN GESTIONE ALLA PROVINCIA DI CREMONA

FABBRICATI

Palazzo uffici Porto Cremona con esclusione del 2° piano e delle due stanze di archivio al 1° piano assegnate in gestione ad AIPO

Palazzina Dogana Cremona

Capannone Porto Cremona

Capannone Dogana Cremona

Nuovo Capannone Porto Cremona

ATTREZZATURE E MEZZI PORTUALI

Le attrezzature e i mezzi portuali di seguito indicati sono affidati in uso all'Associazione temporanea di Imprese Fagioli e altri per gestione movimentazione merci.

Gru a portale PUPPINATO + vie di corsa portata al gancio 50,0 t matr. CR51184

Carroponte GUTTER portata al gancio 10,0 t matr. CR I.1339

Pala JOLLY CAT con benna

Pala PANDA con benna

Carrello a forche CESAB portata 4,0 t

Carrello a forche elettrico CESAB portata 3,0 t

Benna bivalve elettroidraulica CELLA da 2,5 mc

Benna bivalve elettroidraulica ROZZI da 5,5 mc

Bilancino da 25,0 t

Pinza bramme SLINGOFER da 15,0 t con attacco PUPPINATO

Pinza per coils ad asse verticale SLINGOFER da 30,0 t

Gancio per coils ad asse orizzontale SLINGOFER da 30,0 t

N. 1 pompa per olio con carrello

N. 1 gancio con anelli e gambetto per benna da 5,5 mc

N. 2 spine in acciaio lungh. 65 cm, diametro 63 cm per trave PUPPINATO

N. 11 grilli da 8,0 t

N. 2 grilli da 0,5 t

N. 1 grillo da 10,0 t

N. 7 grilli da 6,5 t

N. 6 grilli da 12,0 t

N. 2 braghe con asola in poliestere m. 8,00 portata in tiro singolo 9,000 kg

N. 4 braghe con asola in poliestere m. 3,00 portata in tiro singolo 2,000 kg

N. 4 braghe con asola in poliestere m. 6,00 portata in tiro singolo 9,000 kg

N. 8 braghe con asola in acciaio m. 8,00 portata in tiro singolo 18,550 kg

N. 4 braghe con asola in acciaio m. 4,00 portata in tiro singolo 4,450 kg

N. 1 braga con asola in poliestere m. 8,00 portata in tiro singolo 10,480 kg

N. 2 funi kg 4,580 di portata lungh. m. 8,00

N. 4 funi kg 10,480 di portata lungh. m. 6,00
N. 4 funi kg 4,450 di portata lungh. m. 4,00
N. 2 funi kg 4,450 di portata lungh. m. 8,00
N. 1 fune kg 10,480 di portata lungh. m. 8,00
N. 2 funi kg 4,450 di portata lungh. m. 6,00
N. 1 lampeggiante per Jolly Cat
N. 1 catena a 3 ganci
N. 1 caricabatteria da 12 V
N. 1 accessorio forche per Jolly Cat
N. 1 caricabatteria per carrello a forche per Jolly Cat
N. 1 pesa a ponte elettronica a celle di carico da 80,0 t
N. 1 struttura prefabbricata ad uso magazzino
N. 1 ingrassatrice ad aria
N. 1 manichetta UNI 45-L m. 20,00
Pesa stradale porto di Cremona

Aste e bandiere Porto di Cremona
Segnaletica verticale ed orizzontale
Polipo per movimentazione rottame
Locomotore da manovra

COSTRUZIONI LEGGERE

Box piazzale Puppinato
Box capannone porto Cremona
Box pesa porto Cremona
Box servizi porto Cremona
Container magazzino porto Cremona

ARREDI E STRUMENTAZIONE

14CR – UFFICI AZIENDALI DI CREMONA – Direzione amministrativa: (a)

<u>Numero d'ordine</u>	<u>Descrizione dei beni</u>
14cr-1a	n. 1 scrivania
14cr-2a	n. 1 poltrona
14cr-3a	n. 8 sedie
14cr-4a	n. 1 tavolo riunioni
14cr-5a	n. 1 armadio
14cr-6a	n. 1 armadio 2 ante vetro
14cr-7a	n. 1 telefono ALCATEL BCA
14cr-8a	n. 1 telefono ALCATEL BCA
14cr-9a	n. 1 PC TARGA
14cr-10a	n. 1 monitor ACER LCD AL 511
14cr-11a	n. 1 tastiera
14cr-12a	n. 1 mouse
14cr-13a	n. 1 appendiabiti
14cr-14a	n. 1 portacomputer

14 CR – UFFICI AZIENDALI DI CREMONA - Ufficio Segreteria : b)

<u>Numero d'ordine</u>	<u>Descrizione dei beni</u>
14cr-1b	n. 1 scrivania
14cr-2b	n. 1 cassetiera con ruote
14cr-3b	n. 1 poltroncina dattilo
14cr-4b	n. 1 scrivania
14cr-5b	n. 1 cassetiera con ruote

14cr-6b	n. 1 poltroncina dattilo
14cr-7b	n. 1 scrivania
14cr-8b	n. 1 cassetiera con ruote
14cr-9b	n. 1 poltroncina dattilo
14cr-10b	n. 4 armadi
14cr-11b	n. 1 bancone a giorno
14cr-12b	n. 1 tavolo
14cr-13b	n. 1 apparecchio fax PANASONIC PANAFAX UF-560
14cr-14b	n. 1 pesa elettronica ASCOM HASLER MAILTAXER 2
14cr-15b	n. 1 affrancatrice elettronica ASCOM HASLER F 101
14cr-16b	n. 1 centralino telefonico ALCATEL 4023
14cr-17b	n. 2 telefoni ALCATEL BCA
14cr-18b	n. 1 appendiabiti
14cr-19b	n. 1 PC HP VECTRA
14cr-20b	n. 1 monitor LC Studioworks
14cr-21b	n. 1 tastiera IBM
14cr-22b	n. 1 stampante EPSON LQ 1050
14cr-23b	n. 1 PC TARGA
14cr-24b	n. 1 monitor ACER LCD AL 511
14cr-25b	n. 1 tastiera EPSON
14cr-26b	n. 1 stampante EPSON EPL 5900
14cr-27b	n. 1 modem
14cr-28b	n. 1 mouse
14cr-29b	n. 1 mouse
14cr-30b	n. 1 scambiatore per stampanti

14 CR – UFFICI AZIENDALI DI CREMONA - Ufficio Legale : c)

<u>Numero d'ordine</u>	<u>Descrizione dei beni</u>
14cr-1c	n. 1 scrivania
14cr-2c	n. 1 cassetiera
14cr-3c	n. 1 armadio
14cr-4c	n. 1 armadio
14cr-5c	n. 1 armadio ante vetro
14cr-6c	n. 1 poltrona
14cr-7c	n. 1 poltroncina
14cr-8c	n. 1 telefono ALCATEL BCA
14cr-9c	n. 1 appendiabiti
14cr-10c	n. 1 monitor LG Studioworks 7006
14cr-11c	n. 1 tastiera
14cr-12c	n. 1 PC COMPEQ
14cr-13c	n. 1 stampante laser EPSON EPL 5500
14cr-14c	n. 1 mouse

14 CR – UFFICI AZIENDALI DI CREMONA - Reception : d)

<u>Numero d'ordine</u>	<u>Descrizione dei beni</u>
14cr-1d	n. 1 scrivania
14cr-2d	n. 1 cassetiera
14cr-3d	n. 1 poltroncina
14cr-4d	n. 1 armadio ante vetro
14cr-5d	n. 1 centralino ALCATEL 4011
14cr-6d	n. 1 lampada da tavolo

14cr-7d	n. 1 appendiabiti
14cr-8d	n. 1 fotocopiatrice PANASONIC FP -D455PG (corridoio)
14cr-9d	n. 1 mobile scaffale (corridoio)
14cr-10d	n. 1 scrivania (Consorzio Canale)
14cr-11d	n. 1 mobile con ante in vetro (Consorzio Canale)
14cr-12d	n. 1 PC TARGA 16X MAX
14cr-13d	n. 1 monitor HP P910
14cr-14d	n. 1 calcolatrice OLIVETTI LOGOS 60

14 CR – UFFICI AZIENDALI DI CREMONA - Presidenza : e)

<u>Numero d'ordine</u>	<u>Descrizione dei beni</u>
14cr-1e	n. 1 scrivania
14cr-2e	n. 1 cassetiera
14cr-3e	n. 3 poltrone
14cr-4e	n. 1 armadio
14cr-5e	n. 1 mobile frigorifero
14cr-6e	n. 1 telefono ALCATEL BCA
14cr-7e	n. 1 registratore a cassette
14cr-8e	n. 1 appendiabiti

14 CR – UFFICI AZIENDALI DI CREMONA - Archivio : f)

<u>Numero d'ordine</u>	<u>Descrizione dei beni</u>
14cr-1f	n. 11 armadi metallici
14cr-2f	n. 1 scrivania
14cr-3f	n. 1 tavolo

14cr-4f	n. 1 macchina da scrivere elettrica OLIVETTI ET 111
14cr-5f	n. 1 macchina da scrivere elettronica OLIVETTI ETV 2700
14cr-6f	n. 1 scala in metallo
14cr-7f	n. 1 telefono ALCATEL BCA
14cr-8f	n. 4 armadi metallici
14cr-9f	n. 15 sopralzi metallici per armadi
14cr-10f	n. 1 armadio

14 CR – UFFICI AZIENDALI DI CREMONA - Ufficio Ragioneria : g)

<u>Numero d'ordine</u>	<u>Descrizione dei beni</u>
14cr-1g	n. 1 scrivania
14cr-2g	n. 1 cassetiera
14cr-3g	n. 1 poltroncina dattilo
14cr-4g	n. 1 scrivania
14cr-5g	n. 1 cassetiera
14cr-6g	n. 1 poltroncina dattilo
14cr-7g	n. 3 sedie
14cr-8g	n. 1 bancone
14cr-9g	n. 1 mobile a colonna
14cr-10g	n. 8 armadi
14cr-11g	n. 1 telefono ALCATEL BCA
14cr-12g	n. 1 telefono ALCATEL BCA
14cr-13g	n. 1 calcolatrice OLIVETTI LOGOS 552
14cr-14g	n. 1 calcolatrice OLIVETTI LOGOS 552
14cr-15g	n. 1 appendiabiti
14cr-16g	n. 1 monitor SAMSUNG LCD Syns Master 710 V
14cr-17g	n. 1 PC LG 52 X MAX

14cr-18g	n. 1 tastiera
14cr-19g	n. 1 mouse
14cr-20g	n. 1 PC LG 52 X MAX
14cr-21g	n. 1 monitor ACER LCD AL1713
14cr-22g	n. 1 tastiera
14cr-23g	n. 1 mouse
14cr-24g	n. 1 SERVER TARGA
14cr-25g	n. 1 monitor TARGA
14cr-26g	n. 1 stampante laser EPSON EPL 6200
14cr-27g	n. 1 gruppo di continuità PATRIOT 280
14cr-28g	n. 1 mouse
14cr-29g	n. 1 tastiera
14cr-30g	n. 1 gruppo di continuità PATRIOT 280

14 CR – UFFICI AZIENDALI DI CREMONA - Sala Consiglio : h)

<u>Numero d'ordine</u>	<u>Descrizione dei beni</u>
14cr-1h	n. 1 tavolo riunioni
14cr-2h	n. 1 tavolo riunioni
14cr-3h	n. 12 poltroncine
14cr-4h	n. 2 appendiabiti
14cr-5h	n. 1 tavolo
14cr-6h	n. 1 telefono ALCATEL BCA
14cr-7h	n. 1 ancora
14cr-8h	n. 4 pannelli espositivi

14 CR – UFFICI AZIENDALI DI CREMONA - Ufficio Personale : i)

<u>Numero d'ordine</u>	<u>Descrizione dei beni</u>
14cr-1i	n. 1 scrivania
14cr-2i	n. 1 cassetiera
14cr-3i	n. 1 appendiabiti
14cr-4i	n. 4 armadi
14cr-5i	n. 1 sedia
14cr-6i	n. 1 telefono ALCATEL BCA
14cr-7i	n. 1 calcolatrice OLIVETTI LOGOS 60

14 CR – UFFICI AZIENDALI DI CREMONA - Salone piano terreno : v)

<u>Numero d'ordine</u>	<u>Descrizione dei beni</u>
14cr-1u	n. 30 sedie con appendice
14cr-2u	n. 1 tavolo riunioni
14cr-3u	n. 4 sedie con braccioli
14cr-4u	n. 1 appendiabiti
14cr-5u	n. 1 schermo a soffitto
14cr-6u	n. 8 tende verticali
14cr-7u	n. 2 telefoni ALCATEL BCA

14 CR – UFFICI AZIENDALI DI CREMONA - Autovetture e mezzi aziendali : v)

<u>Numero d'ordine</u>	<u>Descrizione dei beni</u>
	Fiat Stilo